

GEMÜ 639 eSyStep

OUVERT / FERMÉ (Code AE)

Vanne à membrane à commande motorisée

FR

Notice d'utilisation



Tous les droits, tels que les droits d'auteur ou droits de propriété industrielle, sont expressément réservés.

Conserver le document afin de pouvoir le consulter ultérieurement.

© GEMÜ Gebr. Müller Apparatebau GmbH & Co. KG
12.02.2024

Table des matières

1 Généralités	4	22 Déclaration de conformité UE selon 2011/65/UE (directive RoHS)	74
1.1 Remarques	4		
1.2 Symboles utilisés	4		
1.3 Symboles des LED	4		
1.4 Définitions des termes	4		
1.5 Avertissements	4		
2 Consignes de sécurité	5		
3 Description du produit	6		
3.1 Conception	6		
3.2 Indicateurs LED	6		
3.3 Description	6		
3.4 Fonction	7		
4 GEMÜ CONEXO	7		
5 Utilisation conforme	7		
6 Données pour la commande	8		
7 Données techniques	12		
8 Connexion électrique	18		
9 Dimensions	21		
10 Indications du fabricant	35		
10.1 Livraison	35		
10.2 Emballage	35		
10.3 Transport	35		
10.4 Stockage	35		
11 Montage sur la tuyauterie	35		
11.1 Préparatifs pour le montage	35		
11.2 Position de montage	36		
11.3 Montage avec des raccords clamps	36		
11.4 Montage avec des embouts à souder	36		
11.5 Montage avec des orifices taraudés	36		
11.6 Montage avec des embouts filetés	37		
12 Données spécifiques IO-Link (broche 6)	38		
12.1 Utilisation sur IO-Link	38		
12.2 Données de processus	41		
12.3 Vue d'ensemble des paramètres	42		
12.4 Paramètres	46		
12.5 Events	60		
13 Utilisation	64		
13.1 Initialisation	64		
13.2 Commande manuelle de secours	64		
14 Révision et entretien	65		
14.2 Démontage de l'actionneur	65		
14.3 Démontage de la membrane	65		
14.6 Montage de l'actionneur	67		
15 Dépannage	68		
16 Démontage de la tuyauterie	70		
17 Mise au rebut	70		
18 Retour	70		
19 Déclaration d'incorporation UE au sens de la Directive Machines 2006/42/CE, annexe II B	71		
20 Déclaration de conformité UE selon 2014/68/UE (Directive des Équipements Sous Pression)	72		
21 Déclaration de conformité UE selon 2014/30/UE (Directive CEM)	73		

1 Généralités

1.1 Remarques

- Les descriptions et les instructions se réfèrent aux versions standards. Pour les versions spéciales qui ne sont pas décrites dans ce document, les indications de base qui y figurent sont tout de même valables mais uniquement en combinaison avec la documentation spécifique correspondante.
- Le déroulement correct du montage, de l'utilisation et de l'entretien ou des réparations garantit un fonctionnement sans anomalie du produit.
- La version allemande originale de ce document fait foi en cas de doute ou d'ambiguïté.
- Si vous êtes intéressé(e) par une formation de votre personnel, veuillez nous contacter à l'adresse figurant en dernière page.

1.2 Symboles utilisés

Les symboles suivants sont utilisés dans ce document :

Symbole	Signification
●	Activités à exécuter
►	Réaction(s) à des activités
–	Énumérations

1.3 Symboles des LED

Les symboles LED suivants sont utilisés dans la documentation :

Symbole	États de la LED
○	Éteinte
●	Allumée
☼	Clignote

1.4 Définitions des termes

Fluide de service

Fluide qui traverse le produit GEMÜ.

Taille de membrane

Taille de siège uniforme des vannes à membrane GEMÜ pour différents diamètres nominaux.

1.5 Avertissements

Dans la mesure du possible, les avertissements sont structurés selon le schéma suivant :

MOT SIGNAL	
Symbole possible se rapportant à un danger spécifique	<p>Type et source du danger</p> <ul style="list-style-type: none"> ► Conséquences possibles en cas de non-respect des consignes. ● Mesures à prendre pour éviter le danger.

Les avertissements sont toujours indiqués par un mot signal et, pour certains également par un symbole spécifique au danger.

Cette notice utilise les mots signal, ou niveaux de danger, suivants :



⚠ DANGER	
	<p>Danger imminent !</p> <ul style="list-style-type: none"> ► Le non-respect peut entraîner des blessures graves ou la mort.

⚠ AVERTISSEMENT	
	<p>Situation potentiellement dangereuse !</p> <ul style="list-style-type: none"> ► Le non-respect peut entraîner des blessures graves ou la mort.

⚠ ATTENTION	
	<p>Situation potentiellement dangereuse !</p> <ul style="list-style-type: none"> ► Le non-respect peut entraîner des blessures moyennes à légères.

AVIS	
	<p>Situation potentiellement dangereuse !</p> <ul style="list-style-type: none"> ► Le non-respect peut entraîner des dommages matériels.

Les symboles suivants spécifiques au danger concerné peuvent apparaître dans un avertissement :

Symbole	Signification
	Risque d'explosion !
	Produits chimiques corrosifs !
	Éléments d'installation chauds !

2 Consignes de sécurité

Les consignes de sécurité contenues dans ce document se réfèrent uniquement à un produit seul. La combinaison avec d'autres parties de l'installation peut entraîner des risques potentiels qui doivent être examinés dans le cadre d'une analyse des dangers. L'exploitant est responsable de l'élaboration de l'analyse des dangers, du respect des mesures préventives appropriées ainsi que de l'observation des réglementations régionales de sécurité.

Le document contient des consignes de sécurité fondamentales qui doivent être respectées lors de la mise en service, de l'utilisation et de l'entretien. Le non-respect des consignes de sécurité peut avoir les conséquences suivantes :

- Exposition du personnel à des dangers d'origine électrique, mécanique et chimique.
- Risque d'endommager les installations placées dans le voisinage.
- Défaillance de fonctions importantes.
- Risque de pollution de l'environnement par rejet de substances toxiques en raison de fuites.

Les consignes de sécurité ne tiennent pas compte :

- des aléas et événements pouvant se produire lors du montage, de l'utilisation et de l'entretien.
- des réglementations de sécurité locales, dont le respect relève de la responsabilité de l'exploitant (y compris en cas d'intervention de personnel extérieur à la société).

Avant la mise en service :

1. Transporter et stocker le produit de manière adaptée.
2. Ne pas peindre les vis et éléments en plastique du produit.
3. Confier l'installation et la mise en service au personnel qualifié et formé.
4. Former suffisamment le personnel chargé du montage et de l'utilisation.
5. S'assurer que le contenu du document a été pleinement compris par le personnel compétent.
6. Définir les responsabilités et les compétences.
7. Tenir compte des fiches de sécurité.
8. Respecter les réglementations de sécurité s'appliquant aux fluides utilisés.

Lors de l'utilisation :

9. Veiller à ce que ce document soit constamment disponible sur le site d'utilisation.
10. Respecter les consignes de sécurité.
11. Utiliser le produit conformément à ce document.
12. Utiliser le produit conformément aux caractéristiques techniques.
13. Veiller à l'entretien correct du produit.
14. Les travaux d'entretien ou de réparation qui ne sont pas décrits dans ce document ne doivent pas être effectués sans consultation préalable du fabricant.

En cas de doute :

15. Consulter la filiale GEMÜ la plus proche.

3 Description du produit

3.1 Conception

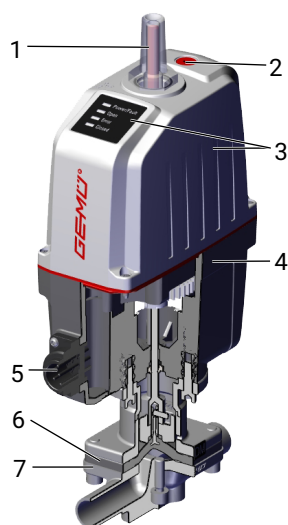

Repère	Désignation	Matériaux
1	Indicateur optique de position	PA 12
2	Commande manuelle de secours	
3	Partie supérieure de l'actionneur avec indication optique à LED	Polyamide, 50 % de fibre de verre
4	Partie inférieure de l'actionneur	Polyamide, 50 % de fibre de verre
5	Connexion électrique	
6	Membrane	NBR, FKM, CR, EPDM, PTFE/EPDM
7	Corps de vanne	1.4408, 1.4435, 1.4539

3.2 Indicateurs LED

3.2.1 LED d'état

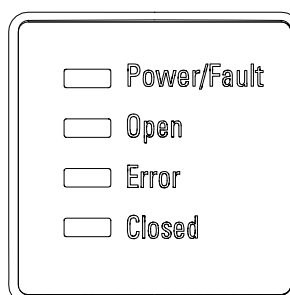

LED	Couleur		Fonction
	Standard	Inversée ¹⁾	
Power/Fault	Vert	Vert	Indicateur d'état de service / état de communication
	Rouge	Rouge	
Open	Orange	Vert	Vanne en position Ouverte
Error	Rouge	Rouge	Error
Closed	Vert	Orange	Vanne en position Fermée

1) Représentation inversée des LED OPEN et CLOSED, réglable via IO-Link

3.2.2 État de LED

État de la vanne	Power / Fault	Open	Error	Closed
Position Ouverte	●	●	○	○
Position Fermée	●	○	○	●
Position inconnue	●	○	○	○
Initialisation	●	☀	○	☀
		Open et Closed clignotent en alternance		

États de la LED					
●	Allumée	☀	Clignote	○	Éteinte

3.3 Description

La vanne à membrane 2/2 voies GEMÜ 639 eSyStep est à commande électrique. L'actionneur eSyStep est disponible en tant qu'actionneur Tout ou Rien ou actionneur avec positionneur intégré. Un indicateur optique et électrique de position est intégré de série. L'actionneur autobloquant maintient sa position de manière stable en position réglée et en cas de panne de tension d'alimentation.

3.4 Fonction

Le produit pilote ou régule (en fonction de la version) un fluide qui le traverse en se fermant ou en s'ouvrant par l'intermédiaire d'un actionneur à commande motorisée.

Le produit dispose de série d'un indicateur optique de position ainsi que d'un indicateur électrique de position et d'état.

4 GEMÜ CONEXO

Commande sans CONEXO

Si vous avez commandé le produit sans la fonctionnalité CONEXO, la puce RFID est utilisée pour la traçabilité dans le processus de production et pour l'assurance qualité. Pour bénéficier a posteriori de la fonctionnalité CONEXO, veuillez consulter GEMÜ.

Commande avec CONEXO

GEMÜ CONEXO doit être commandé séparément avec l'option de commande « CONEXO » (voir Données pour la commande).

Le produit possède dans chaque composant remplaçable une puce RFID (1) servant à la reconnaissance électronique. La position des puces RFID varie d'un produit à l'autre.

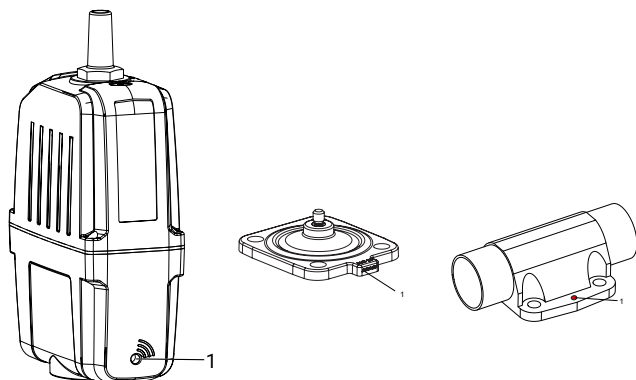

Puce RFID dans l'actionneur

Puce RFID dans la membrane

Puce RFID dans le corps de vanne

Le CONEXO Pen permet de lire ces puces RFID. L'application CONEXO ou le portail CONEXO sont requis pour afficher les informations.

5 Utilisation conforme

 DANGER	
	Risque d'explosion !
	<ul style="list-style-type: none"> ▶ Danger de mort ou risque de blessures extrêmement graves ● Ne pas utiliser le produit dans des zones explosives.

AVERTISSEMENT

Utilisation non conforme du produit !

- ▶ Risque de blessures extrêmement graves ou danger de mort
- ▶ La responsabilité du fabricant et la garantie sont annulées.
- Le produit doit uniquement être utilisé en respectant les conditions d'utilisation définies dans la documentation contractuelle et dans le présent document.

Le produit a été conçu pour être monté sur une tuyauterie et pour contrôler un fluide de service.

Le produit n'est pas adapté à l'utilisation en atmosphères explosives.

- Utiliser le produit conformément aux données techniques.

6 Données pour la commande

Les données pour la commande offrent un aperçu des configurations standard.

Contrôler la configuration possible avant de passer commande. Autres configurations sur demande.

Codes de commande

1 Type	Code
Vanne à membrane, à commande électrique, eSyStep	639

2 DN	Code
DN 4	4
DN 6	6
DN 8	8
DN 10	10
DN 12	12
DN 15	15
DN 20	20
DN 25	25
DN 32	32
DN 40	40

3 Forme du corps	Code
Corps de vanne de fond de cuve	B
Forme du corps code B : configurations et dimensions sur demande	
Corps de vanne 2 voies	D
Corps en T	T
Forme du corps code T : dimensions voir brochure « Vannes en T pour applications stériles »	

4 Type de raccordement	Code
Embout	
Embout DIN	0
Embout DIN EN 10357 série B (édition 2014, auparavant DIN 11850 série 1)	16
Embout EN 10357 série A / DIN 11866 série A auparavant DIN 11850 série 2	17
Embout DIN 11850 série 3	18
Embout JIS-G 3447	35
Embout JIS-G 3459 Schedule 10s	36
Embout SMS 3008	37
Embout BS 4825, partie 1	55
Embout ASME BPE / DIN EN 10357 série C (à partir de l'édition 2022) / DIN 11866 série C	59
Embout ISO 1127 / DIN EN 10357 série C (édition 2014) / DIN 11866 série B	60
Embout ANSI/ASME B36.19M Schedule 10s	63
Embout ANSI/ASME B36.19M Schedule 5s	64
Embout ANSI/ASME B36.19M Schedule 40s	65
Raccord à visser	
Orifice taraudé DIN ISO 228	1
Taraudage NPT	31
Raccord laitier fileté DIN 11851	6
Embout conique et écrou d'accouplement DIN 11851	6K

4 Type de raccordement	Code
Bride	
Bride EN 1092, PN 16, forme B, dimensions face-à-face FAF EN 558 série 1, ISO 5752, série de base 1, dimensions uniquement pour forme de corps D	8
Bride JIS B2220, 10K, RF, dimensions face-à-face FAF EN 558 série 1, ISO 5752, série de base 1, dimensions uniquement pour forme de corps D	34
Bride ANSI Class 150 RF, dimensions face-à-face FAF MSS SP-88, dimensions uniquement pour forme de corps D	38
Bride ANSI Class 125/150 RF, dimensions face-à-face FAF EN 558 série 1, ISO 5752, série de base 1, dimensions uniquement pour forme de corps D	39
Clamp	
Clamp ASME BPE, dimensions face-à-face FAF ASME BPE, dimensions uniquement pour forme de corps D	80
Clamp DIN 32676 série B, dimensions face-à-face FAF EN 558 série 7, dimensions uniquement pour forme de corps D	82
Clamp ASME BPE, pour tube ASME BPE, dimensions face-à-face FAF EN 558 série 7, dimensions uniquement pour forme de corps D	88
Clamp DIN 32676 série A, dimensions face-à-face FAF selon EN 558 série 7, dimensions uniquement pour forme de corps D	8A
Clamp ISO 2852 pour tube ISO 2037, clamp SMS 3017 pour tube SMS 3008 dimensions face-à-face FAF EN 558 série 7, dimensions uniquement pour forme de corps D	8E
Clamp DIN 32676 série C, dimensions face-à-face FAF ASME BPE, dimensions uniquement pour forme de corps D	8P
Clamp DIN 32676 série C, dimensions face-à-face FAF EN 558 série 7, dimensions uniquement pour forme de corps D	8T

5 Matériau du corps de vanne	Code
Fonte sphéroïdale	
EN-GJS-400-18-LT (GGG 40.3), revêtu PFA	17
EN-GJS-400-18-LT (GGG 40.3), revêtu PP	18
EN-GJS-400-18-LT (GGG 40.3), revêtu ébonite	83
EN-GJS-400-18-LT (GGG 40.3)	90
Inox de fonderie	
1.4408, inox de fonderie	37
1.4408, revêtu PFA	39

5 Matériau du corps de vanne	Code
1.4435, inox de fonderie	C3
Inox forgé	
1.4435 (F316L), corps forgé	40
1.4435 (BN2), corps forgé, Δ Fe < 0,5 %	42
1.4539, corps forgé	F4
Laiton	
CW614N, CW617N (laiton)	12

6 Matériau de la membrane	Code
Élastomère	
NBR	2
EPDM	3A
FKM	4
FKM	4A
CR	8
EPDM	13
EPDM	17
EPDM	19
EPDM	28
EPDM	29
PTFE	
PTFE/EPDM une pièce	54
PTFE/EPDM deux pièces	5M
Remarque : La membrane PTFE/EPDM (code 5M) est disponible à partir de la taille de membrane 25.	

7 Tension/Fréquence	Code
24 V DC	C1

8 Module de régulation	Code
Actionneur Tout ou Rien, indicateurs supplémentaires de fin de course	AE
Actionneur Tout ou Rien, indicateurs supplémentaires de fin de course, configuré pour module d'alimentation électrique de secours (NF)	A5
Actionneur Tout ou Rien, indicateurs supplémentaires de fin de course, configuré pour module d'alimentation électrique de secours (NO)	A6

9 Surface	Code
$Ra \leq 6,3 \mu\text{m}$ (250 $\mu\text{in.}$) pour surfaces en contact avec le fluide, intérieur poli mécaniquement	1500
$Ra \leq 0,8 \mu\text{m}$ (30 $\mu\text{in.}$) pour surfaces en contact avec le fluide, conformément à DIN 11866 H3, intérieur poli mécaniquement	1502
$Ra \leq 0,8 \mu\text{m}$ (30 $\mu\text{in.}$) pour surfaces en contact avec le fluide, conformément à DIN 11866 HE3, électropoli intérieur et extérieur	1503
$Ra \leq 0,6 \mu\text{m}$ (25 $\mu\text{in.}$) pour surfaces en contact avec le fluide, intérieur poli mécaniquement	1507

9 Surface	Code
$Ra \leq 0,6 \mu\text{m}$ (25 $\mu\text{in.}$) pour surfaces en contact avec le fluide, électropoli intérieur et extérieur	1508
$Ra \leq 0,4 \mu\text{m}$ (15 $\mu\text{in.}$) pour surfaces en contact avec le fluide, selon DIN 11866 H4, intérieur poli mécaniquement	1536
$Ra \leq 0,4 \mu\text{m}$ (15 $\mu\text{in.}$) pour surfaces en contact avec le fluide, selon DIN 11866 HE4, électropoli intérieur et extérieur	1537
$Ra \leq 0,25 \mu\text{m}$ (10 $\mu\text{in.}$) pour surfaces en contact avec le fluide *), selon DIN 11866 HE5, électropoli intérieur et extérieur, *) en cas de \emptyset intérieur de la tuyauterie < 6 mm, dans l'embout $Ra \leq 0,38 \mu\text{m}$	1516
$Ra \leq 0,25 \mu\text{m}$ (10 $\mu\text{in.}$) pour surfaces en contact avec le fluide *), selon DIN 11866 H5, intérieur poli mécaniquement, *) en cas de \emptyset intérieur de la tuyauterie < 6 mm, dans l'embout $Ra \leq 0,38 \mu\text{m}$	1527
Ra max. $0,51 \mu\text{m}$ (20 $\mu\text{in.}$) pour surfaces en contact avec le fluide, conformément à ASME BPE SF1, intérieur poli mécaniquement	SF1
Ra max. $0,64 \mu\text{m}$ (25 $\mu\text{in.}$) pour surfaces en contact avec le fluide, conformément à ASME BPE SF2, intérieur poli mécaniquement	SF2
Ra max. $0,76 \mu\text{m}$ (30 $\mu\text{in.}$) pour surfaces en contact avec le fluide, conformément à ASME BPE SF3, intérieur poli mécaniquement	SF3
Ra max. $0,38 \mu\text{m}$ (15 $\mu\text{in.}$) pour surfaces en contact avec le fluide, selon ASME BPE SF4, électropoli intérieur et extérieur	SF4
Ra max. $0,51 \mu\text{m}$ (20 $\mu\text{in.}$) pour surfaces en contact avec le fluide, conformément à ASME BPE SF5, électropoli intérieur et extérieur	SF5
Ra max. $0,64 \mu\text{m}$ (25 $\mu\text{in.}$) pour surfaces en contact avec le fluide, conformément à ASME BPE SF6, électropoli intérieur et extérieur	SF6

10 Type d'actionneur	Code
DN 4 - 15, taille de membrane 8	
Taille d'actionneur 0 taille de membrane 8	0B
DN 10 - 20, taille de membrane 10	
Taille d'actionneur 0	0A
DN 15 - 25, taille de membrane 25	
Taille d'actionneur 1	1A
DN 32 - 40, taille de membrane 40	
Taille d'actionneur 1	1A

11 Version spéciale	Code
Sans	

11 Version spéciale	Code
Certification BELGAQUA	B
Version spéciale pour oxygène, température maximale du fluide : 60 °C	S

12 CONEXO	Code
Sans	
Puce RFID intégrée pour l'identification électronique et la traçabilité	C

Exemple de référence

Option de commande	Code	Description
1 Type	639	Vanne à membrane, à commande électrique, eSyStep
2 DN	15	DN 15
3 Forme du corps	D	Corps de vanne 2 voies
4 Type de raccordement	60	Embout ISO 1127 / EN 10357 série C / DIN 11866 série B
5 Matériau du corps de vanne	40	1.4435 (F316L), corps forgé
6 Matériau de la membrane	54	PTFE/EPDM une pièce
7 Tension/Fréquence	C1	24 V DC
8 Module de régulation	AE	Actionneur Tout ou Rien, indicateurs supplémentaires de fin de course
9 Surface	1503	$Ra \leq 0,8 \mu m$ (30 $\mu in.$) pour surfaces en contact avec le fluide, selon DIN 11866 HE3, électropoli intérieur et extérieur
10 Type d'actionneur	0A	Taille d'actionneur 0
11 Version spéciale		sans
12 CONEXO	C	Puce RFID intégrée pour l'identification électronique et la traçabilité

7 Données techniques

7.1 Fluide

Fluide de service : Convient pour les fluides neutres ou agressifs, sous la forme liquide ou gazeuse respectant les propriétés physiques et chimiques des matériaux du corps et de la membrane.

Pour version spéciale oxygène (code S) : uniquement de l'oxygène gazeux.

7.2 Température

Température du fluide :

Matériau de la membrane	Standard	Version spéciale oxygène
NBR (code 2)	-10 – 100 °C	-
FKM (code 4)	-10 – 90 °C	-
CR (code 8)	-10 – 100 °C	-
EPDM (code 13)	-10 – 100 °C	0 – 60 °C
EPDM (code 17)	-10 – 100 °C	-
EPDM (code 19)	-10 – 100 °C	0 – 60 °C
EPDM (code 28)	-10 – 85 °C	-
EPDM (code 29)	-10 – 100 °C	-
PTFE / EPDM (code 54)	-10 – 100 °C	0 – 60 °C
PTFE / EPDM (code 5M)	-10 – 100 °C	0 – 60 °C

Température de stérilisation :

EPDM (code 13)	max. 150 °C, max. 60 min par cycle
EPDM (code 17)	max. 150 °C, max. 180 min par cycle
EPDM (code 19)	max. 150 °C, max. 180 min par cycle
PTFE / EPDM (code 54)	max. 150 °C, température constante par cycle
PTFE / EPDM (code 5M)	max. 150 °C, température constante par cycle

La température de stérilisation est uniquement valable pour la vapeur d'eau (vapeur saturée) et l'eau surchauffée.

Lorsque les membranes EPDM sont exposées pendant une longue durée aux températures de stérilisation ci-dessus, leur durée de vie s'en trouve réduite. Dans ce cas, les cycles de maintenance doivent être adaptés en conséquence.

Les membranes PTFE peuvent également être utilisées comme écrans pare-vapeur. Dans ce cas, leur durée de vie s'en trouve toutefois limitée. Ceci vaut également pour les membranes PTFE soumises à de fortes variations de température. Les cycles de maintenance doivent être adaptés en conséquence. Les vannes à clapet GEMÜ 555 et 505 conviennent tout particulièrement pour une utilisation dans le domaine de la production et de la distribution de vapeur. Pour les interfaces entre la vapeur et les conduites de process, la disposition suivante des vannes a fait ses preuves : vanne à clapet pour la fermeture des conduites de vapeur et vanne à membrane comme interface avec les conduites de process.

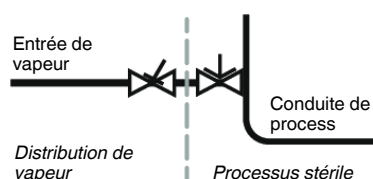

Température ambiante : 0 – 60 °C

Température de stockage : 0 – 40 °C

7.3 Pression

Pression de service :

MG	DN	Type d'actionneur	Matériau de la membrane		
			Élastomère	PTFE	
				Inox forgé	Fonte avec et sans revêtement
8	4 - 15	0B	0 - 10	0 - 10	0 - 6
10	10 - 20	0A	0 - 10	0 - 10	0 - 6
25	15 - 25	1A	0 - 8	0 - 8	0 - 6
40	32 - 40	1A	0 - 8	0 - 4	0 - 4

MG = taille de membrane

Toutes les pressions sont données en bars relatifs. Les pressions de service max. sont déterminées avec la pression de service appliquée en statique vanne fermée d'un côté du siège. L'étanchéité au siège et vers l'extérieur est garantie pour les données ci-dessus.

Complément d'informations sur les pressions de service appliquées des 2 côtés ou pour des fluides high purity sur demande.

Taux de pression :

PN 16

Taux de fuite :

Taux de fuite A selon P11/P12 EN 12266-1

Valeurs du Kv :

MG	DN	Code raccordement								
		0	16	17	18	37	59	60	1	31
8	4	0,5	-	-	-	-	-	-	-	-
	6	-	-	1,1	-	-	-	1,2	-	-
	8	-	-	1,3	-	-	0,6	2,2	1,4	-
	10	-	2,1	2,1	2,1	-	1,3	-	-	-
	15	-	-	-	-	-	2,0	-	-	-
10	10	-	2,4	2,4	2,4	-	2,2	3,3	-	-
	12	-	-	-	-	-	-	-	3,2	-
	15	3,3	3,8	3,8	3,8	-	2,2	4,0	3,4	-
	20	-	-	-	-	-	3,8	-	-	-
25	15	4,1	4,7	4,7	4,7	-	-	7,4	6,5	6,5
	20	6,3	7,0	7,0	7,0	-	4,4	13,2	10,0	10,0
	25	13,9	15,0	15,0	15,0	12,6	12,2	16,2	14,0	14,0
40	32	25,3	27,0	27,0	27,0	26,2	-	30,0	26,0	26,0
	40	29,3	30,9	30,9	30,9	30,2	29,5	32,8	33,0	33,0

MG = taille de membrane, valeurs du Kv en m³/h

Valeurs de Kv déterminées selon la norme DIN EN 60534, pression d'entrée 5 bars, Δp 1 bar, corps de vanne inox et membrane en élastomère souple. Les valeurs de Kv peuvent différer selon les configurations du produit (p. ex. autres matériaux de membrane ou de corps). De manière générale, toutes les membranes sont soumises à l'influence de la pression, de la température, du process et des couples de serrage. C'est pourquoi ces valeurs de Kv peuvent dépasser les limites de tolérance de la norme.

La courbe de valeur Kv (valeur Kv en fonction de la course de la vanne) peut varier en fonction du matériau de la membrane et de la durée d'utilisation.

Valeurs du Kv :

MG	DN	GGG 40.3 type de raccor- dement 1, 31	GGG 40.3 type de raccor- dement 8, 39	PFA / PP	Ébonite
25	15	8,0	10,0	5,0	6,0
	20	11,5	14,0	9,0	11,0
	25	11,5	17,0	13,0	15,0
40	32	28,0	36,0	23,0	29,0
	40	28,0	40,0	26,0	32,0

MG = taille de membrane, valeurs du Kv en m³/h

Valeurs de Kv déterminées selon la norme DIN EN 60534, pression d'entrée 5 bars, Δp 1 bar, avec raccord bride EN 1092 encombrement EN 558 série 1 (ou orifice taraudé DIN ISO 228 pour matériau du corps GGG40.3) et membrane en élastomère souple. Les valeurs de Kv peuvent différer selon les configurations du produit (p. ex. autres matériaux de membrane ou de corps). De manière générale, toutes les membranes sont soumises à l'influence de la pression, de la température, du process et des couples de serrage. C'est pourquoi ces valeurs du Kv peuvent dépasser les limites de tolérance de la norme.

La courbe de valeur Kv (valeur Kv en fonction de la course de la vanne) peut varier en fonction du matériau de la membrane et de la durée d'utilisation.

7.4 Conformité du produit

Directive Machines : 2006/42/UE

Directive des Équipements Sous Pression : 2014/68/UE

Denrées alimentaires : Règlement (CE) n° 1935/2006
Règlement (CE) n° 10/2011*
FDA*
USP* Class VI

Directive CEM : 2014/30/UE

Eau potable : Belgaqua*
* selon la version et/ou les paramètres de fonctionnement

Directive RoHS (restriction d'utilisation des substances dangereuses) : 2011/65/UE

7.5 Données mécaniques

Protection : IP 65 selon EN 60529

Vitesse de positionnement : Taille d'actionneur 0 Max. 3 mm/s
 Taille d'actionneur 1 Max. 2,5 mm/s

Poids : **Actionneur**
 Taille d'actionneur 0 (code 0A / 0B) 0,95 kg
 Taille d'actionneur 1 (code 1A) 1,88 kg

Corps

Code raccorde- ment		0, 16, 17, 18, 35, 36, 37, 55, 59, 60, 63, 64, 65	1	1	1, 31	31	6, 6K	8, 38, 39	80, 82, 88, 8A, 8E, 8P, 8T
Corps de vanne		Embout	Orifice taraudé				Embout fileté	Bride	Clamp
Code matériau			12	37	90	37			
MG	DN								
8	4	0,09	-	-	-	-	-	-	-
	6	0,09	-	-	-	-	-	-	-
	8	0,09	-	0,09	-	-	-	-	0,15
	10	0,09	-	-	-	-	0,21	-	0,18
	15	0,09	-	-	-	-	-	-	0,18
10	10	0,30	-	-	-	-	0,33	-	0,30
	12	-	0,17	0,17	-	-	-	-	-
	15	0,30	0,26	0,26	-	-	0,35	-	0,43
	20	-	-	-	-	-	-	-	0,43
25	15	0,62	-	0,32	0,50	0,32	0,71	1,50	0,75
	20	0,58	-	0,34	0,60	0,34	0,78	2,20	0,71
	25	0,55	-	0,39	0,90	0,39	0,79	2,80	0,63
40	32	1,45	-	0,88	1,40	0,88	1,66	3,40	1,62
	40	1,32	-	0,93	1,90	0,93	1,62	4,50	1,50

MG = taille de membrane, poids en kg

Conditions environnementales mécaniques : Classe 4M8 selon EN 60721-3-4:1998

Vibration : 5g selon CEI 60068-2-6, test Fc

Chocs : 25g selon CEI 60068-2-27, test Ea

Position de montage : Quelconque
 Respecter l'angle de rotation pour un montage avec vidangeabilité optimisée.
 Voir document séparé « Information technique angle de rotation ».

7.6 Temps de marche et durée de vie de l'actionneur

Temps de marche :

Module de régulation - Commande Ouvert/Fermé (code AE, A5, A6)

Temps de marche avec course de vanne complète et durée d'enregistrement de 10 minutes.

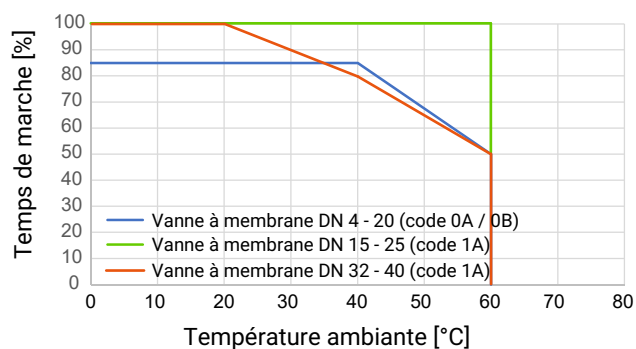

AVIS

- Les courbes et valeurs spécifiées s'appliquent au réglage d'usine.
- Avec des forces réduites, un temps de marche plus élevé et/ou des températures ambiantes plus élevées sont possibles. Le réglage sur des forces plus élevées entraîne une réduction du temps de marche et/ou de la température ambiante.
- IO-Link : Index 0x90 - Subindex 2 - Force

7.7 Données électriques

Tension d'alimentation	24 V DC \pm 10 %
Uv :	
Puissance :	Taille d'actionneur 0 (code 0A, 0B) 20 W
	Taille d'actionneur 1 (code 1A) 60 W

Type d'actionneur : Moteur pas à pas, autobloquant

Protection en cas d'inversion de polarité : oui

7.7.1 Signaux d'entrée digitaux

Entrées :	Fonction sélectionnable via IO-Link (voir tableau Vue d'ensemble des fonctions - Signaux d'entrée et de sortie)
Tension d'entrée :	24 V DC
Niveau logique « 1 » :	>15,3 V DC
Niveau logique « 0 » :	< 5,8 V DC
Courant d'entrée :	Typiquement < 0,5 mA

7.7.2 Signaux de sortie digitaux

Sorties :	Fonction sélectionnable via IO-Link (voir tableau Vue d'ensemble des fonctions - Signaux d'entrée et de sortie)
Type de contact :	Push-Pull
Tension de commutation :	Tension d'alimentation Uv
Courant de commutation :	\leq 140 mA
Résistance aux courts-circuits :	oui

7.7.3 Communication

Interface :	IO-Link
Fonction :	Paramétrage/données de processus
Taux de transmission :	38400 baud
Type de trame Operate :	2.5 (eSyStep Ouvert/fermé, code AE, A5, A6)
Temps de cycle min. :	2,3 ms (eSyStep Ouvert/fermé, code AE, A5, A6)
Vendor-ID :	401
Device-ID :	1906701 (eSyStep Ouvert/fermé, code AE, A5, A6)
Product-ID :	eSyStep On/Off (code AE, A5, A6)
Prise en charge ISDU :	oui
Utilisation SIO :	oui
Spécification IO-Link :	V1.1

Les fichiers IODD peuvent être téléchargés à partir de <https://ioddfinder.io-link.com/> ou www.gemu-group.com.

7.8 Comportement en cas d'erreur

- Fonctionnement :

En cas d'erreur, la vanne se place en position d'erreur.

Remarques : La position d'erreur peut uniquement être gagnée lorsque la tension d'alimentation est intégralement disponible. Ce comportement ne correspond pas à une position de sécurité. Pour assurer le fonctionnement en cas de panne de courant, la vanne doit être utilisée avec un module d'alimentation électrique de secours GEMÜ 1571 (voir accessoires).
- Position d'erreur :

Fermée, ouverte ou Hold (réglable via IO-Link).

8 Connexion électrique

AVIS

Connecteur femelle/mâle adapté

► Pour X1, le connecteur adapté est fourni.

8.1 Position des connecteurs

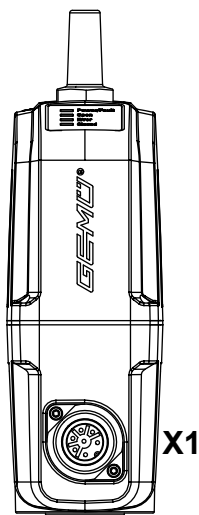

8.2 Connexion électrique

8.2.1 Connexion X1

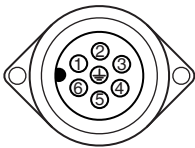

Connecteur mâle 7 pôles Sté. Binder, type 693

Broche	Nom du signal
1	Uv, tension d'alimentation 24 V DC
2	Masse
3	Entrée digitale 1
4	Entrée digitale 2
5	Entrée/sortie digitale
6	Sortie digitale, IO-Link
7	n.c.

8.3 Vue d'ensemble des fonctions - Signaux d'entrée et de sortie

AVIS

- Le réglage d'usine « configuré pour module d'alimentation électrique de secours » est réinitialisé aux paramètres d'usine lorsqu'une remise à zéro est effectuée.

AVIS

- Lors d'une configuration pour module d'alimentation électrique de secours (code A5 / A6), l'actionnement de la vanne est modifié. La vanne est actionnée par une commande à 1 pôle via l'entrée digitale 1. Le niveau logique 1 OUVRE la vanne, le niveau logique 0 la FERME.

AVIS

- En cas de pilotage simultané des entrées digitales pour OUVERTE et FERMÉE, la position d'erreur définie est accostée.

	Fonctionnement	Module de régulation AE	Module de régulation A5, A6
		Réglages d'usine	Réglage d'usine « configuré pour module d'alimentation électrique de secours »
Entrée digitale 1	Off / Ouvert / Fermé / Safe/On / Initialisation	Ouvert	Ouvert
Entrée digitale 2	Off / Ouvert / Fermé / Safe/On / Initialisation	Fermé	Safe/On
Entrée/sortie digitale	Ouvert / Fermé / Error / Error+a-vertissement / Initialisation	Ouvert	Ouvert
Sortie digitale	Ouvert / Fermé / Error / Error+a-vertissement	Fermé	Fermé

8.4 Plan de câblage

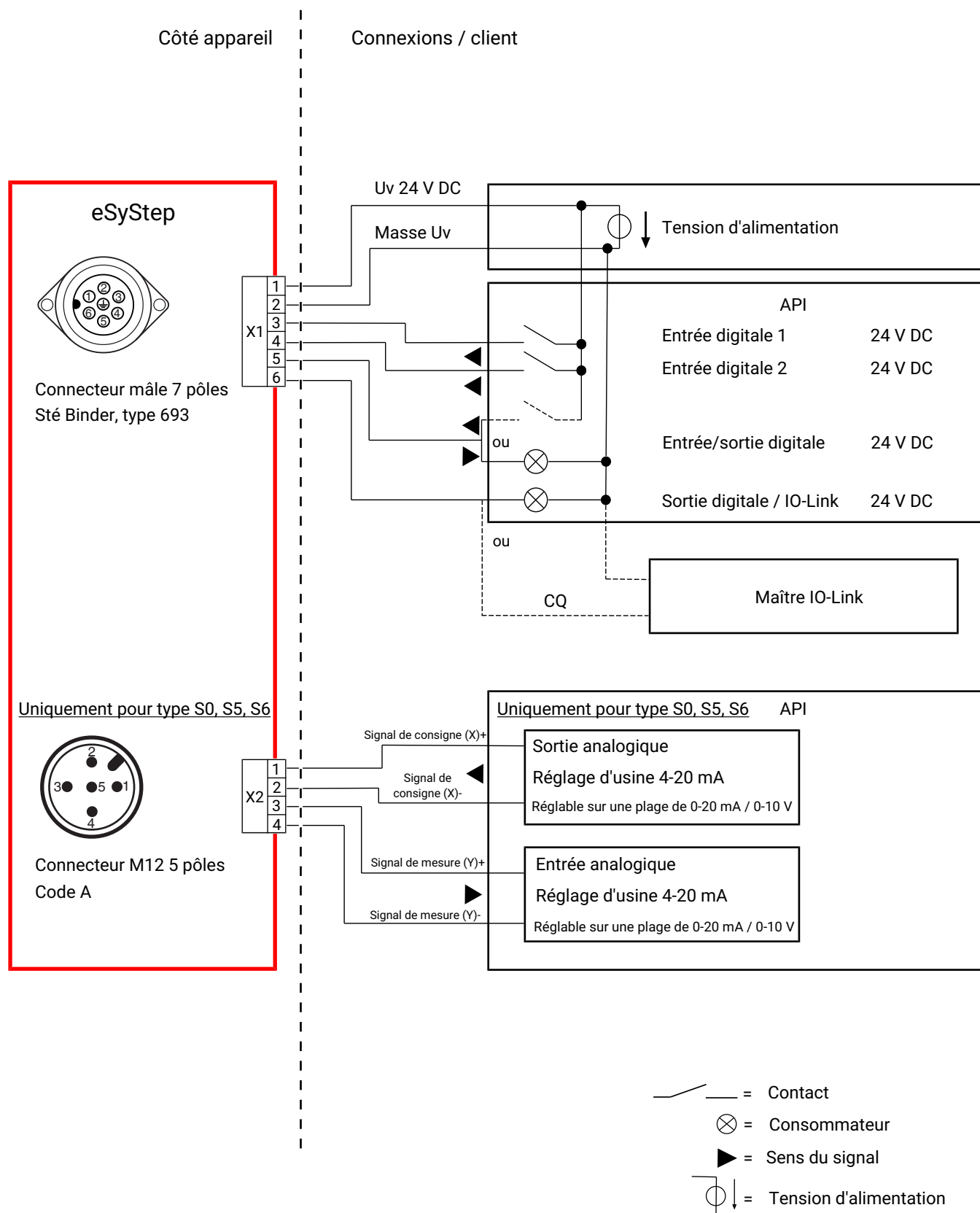

9 Dimensions

9.1 Dimensions de l'actionneur

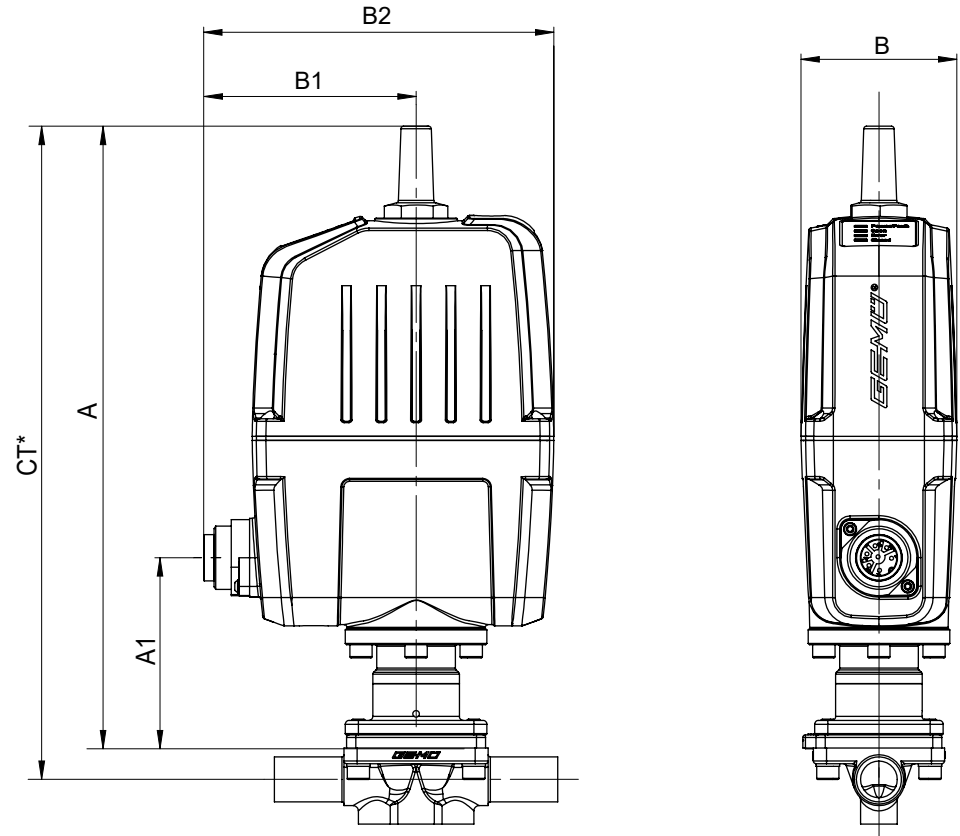

MG	DN	Type d'actionneur	A	A1	A2	B	B1	B2
8	4 - 15	0B	222,5	58,0	33,2	59,4	81,0	133,5
10	10 - 20	0A	237,0	72,5	33,2	59,4	81,0	133,5
25	15 - 25	1A	306,0	124,0	32,5	70,0	82,0	150,0
40	32 - 40	1A	304,0	122,0	32,5	70,0	82,0	150,0

Dimensions en mm

MG = taille de membrane

* CT = A + H1 (voir dimensions du corps)

9.2 Dimensions du corps

9.2.1 Embout DIN/EN ISO (code 0, 16, 17, 18, 60)

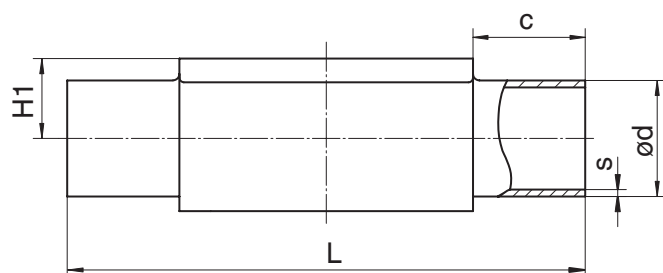

Type de raccordement embout DIN/EN/ISO (code 0, 16, 17, 18, 60)¹⁾, inox forgé (code 40, 42, F4)²⁾

MG	DN	NPS	c (min)	ød					H1	L	s				
				Type de raccordement							Type de raccordement				
				0	16	17	18	60			0	16	17	18	60
8	4	-	20,0	6,0	-	-	-	-	8,5	72,0	1,0	-	-	-	-
	6	-	20,0	-	-	8,0	-	10,2	8,5	72,0	-	-	1,0	-	1,6
	8	1/4"	20,0	-	-	10,0	-	13,5	8,5	72,0	-	-	1,0	-	1,6
	10	3/8"	20,0	-	12,0	13,0	14,0	-	8,5	72,0	-	1,0	1,5	2,0	-
10	10	3/8"	25,0	-	12,0	13,0	14,0	17,2	12,5	108,0	-	1,0	1,5	2,0	1,6
	15	1/2"	25,0	18,0	18,0	19,0	20,0	21,3	12,5	108,0	1,5	1,0	1,5	2,0	1,6
25	15	1/2"	25,0	18,0	18,0	19,0	20,0	21,3	19,0	120,0	1,5	1,0	1,5	2,0	1,6
	20	3/4"	25,0	22,0	22,0	23,0	24,0	26,9	19,0	120,0	1,5	1,0	1,5	2,0	1,6
	25	1"	25,0	28,0	28,0	29,0	30,0	33,7	19,0	120,0	1,5	1,0	1,5	2,0	2,0
40	32	1¼"	25,0	34,0	34,0	35,0	36,0	42,4	26,0	153,0	1,5	1,0	1,5	2,0	2,0
	40	1½"	30,5	40,0	40,0	41,0	42,0	48,3	26,0	153,0	1,5	1,0	1,5	2,0	2,0

Dimensions en mm

MG = taille de membrane

1) Type de raccordement

Code 0 : Embout DIN

Code 16 : Embout DIN EN 10357 série B (édition 2014, auparavant DIN 11850 série 1)

Code 17 : Embout EN 10357 série A / DIN 11866 série A auparavant DIN 11850 série 2

Code 18 : Embout DIN 11850 série 3

Code 60 : Embout ISO 1127 / DIN EN 10357 série C (édition 2014) / DIN 11866 série B

2) Matériau du corps de vanne

Code 40 : 1.4435 (F316L), corps forgé

Code 42 : 1.4435 (BN2), corps forgé, Δ Fe < 0,5 %

Code F4 : 1.4539, corps forgé

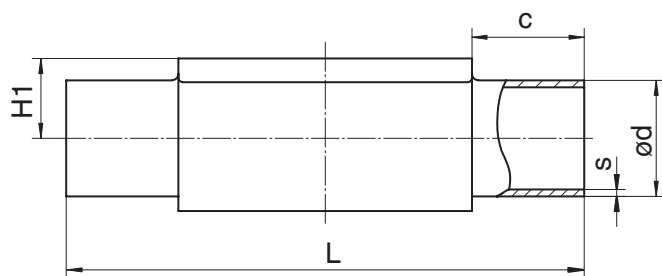
Type de raccordement embout DIN/EN/ISO (code 0, 17, 60)¹⁾, inox de fonderie (code C3)²⁾

MG	DN	NPS	c (min)	ød			H1	L	s		
				Type de raccordement					Type de raccordement		
				0	17	60			0	17	60
8	4	-	20,0	6,0	-	-	8,5	72,0	1,0	-	-
	6	-	20,0	-	8,0	-	8,5	72,0	-	1,0	-
	8	1/4"	20,0	-	10,0	13,5	8,5	72,0	-	1,0	1,6
	10	3/8"	20,0	-	13,0	-	8,5	72,0	-	1,5	-
10	10	3/8"	25,0	-	13,0	17,2	12,5	108,0	-	1,5	1,6
	15	1/2"	25,0	-	19,0	21,3	12,5	108,0	-	1,5	1,6
25	15	1/2"	25,0	-	19,0	21,3	13,0	120,0	-	1,5	1,6
	20	3/4"	25,0	-	23,0	26,9	16,0	120,0	-	1,5	1,6
	25	1"	25,0	-	29,0	33,7	19,0	120,0	-	1,5	2,0
40	32	1¼"	25,0	-	35,0	42,4	24,0	153,0	-	1,5	2,0
	40	1½"	30,5	-	41,0	48,3	26,0	153,0	-	1,5	2,0

Dimensions en mm

MG = taille de membrane

1) Type de raccordement

Code 0 : Embout DIN

Code 17 : Embout EN 10357 série A / DIN 11866 série A auparavant DIN 11850 série 2

Code 60 : Embout ISO 1127 / DIN EN 10357 série C (édition 2014) / DIN 11866 série B

2) Matériau du corps de vanne

Code C3 : 1.4435, inox de fonderie

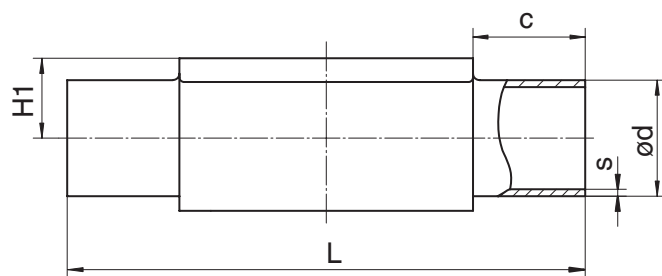
9.2.2 Embout ASME/BS (code 55, 59, 63, 64, 65)**Type de raccordement embout ASME/BS (code 55, 59, 63, 64, 65)¹⁾, inox forgé (code 40, 42, F4)²⁾**

MG	DN	NPS	c (min)	ød					H1	L	s				
				Type de raccordement							Type de raccordement				
				55	59	63	64	65			55	59	63	64	65
8	6	-	20,0	-	-	10,3	-	10,3	8,5	72,0	-	-	1,24	-	1,73
	8	1/4"	20,0	6,35	6,35	13,7	-	13,7	8,5	72,0	1,2	0,89	1,65	-	2,24
	10	3/8"	20,0	9,53	9,53	-	-	-	8,5	72,0	1,2	0,89	-	-	-
	15	1/2"	20,0	12,70	12,70	-	-	-	8,5	72,0	1,2	1,65	-	-	-
10	10	3/8"	25,0	9,53	9,53	17,1	-	17,1	12,5	108,0	1,2	0,89	1,65	-	2,31
	15	1/2"	25,0	12,70	12,70	21,3	21,3	21,3	12,5	108,0	1,2	1,65	2,11	1,65	2,77
	20	3/4"	25,0	19,05	19,05	-	-	-	12,5	108,0	1,2	1,65	-	-	-
25	15	1/2"	25,0	-	-	21,3	21,3	21,3	19,0	120,0	-	-	2,11	1,65	2,77
	20	3/4"	25,0	19,05	19,05	26,7	26,7	26,7	19,0	120,0	1,2	1,65	2,11	1,65	2,87
	25	1"	25,0	-	25,40	33,4	33,4	33,4	19,0	120,0	-	1,65	2,77	1,65	3,38
40	32	1¼"	25,0	-	-	42,2	42,2	42,2	26,0	153,0	-	-	2,77	1,65	3,56
	40	1½"	30,5	-	38,10	48,3	48,3	48,3	26,0	153,0	-	1,65	2,77	1,65	3,68

Type de raccordement embout ASME BPE (code 59)¹⁾, inox de fonderie (code C3)²⁾

MG	DN	NPS	c (min)	ød	H1	L	s
8	8	1/4"	20,0	6,35	8,5	72,0	0,89
	10	3/8"	20,0	9,53	8,5	72,0	0,89
	15	1/2"	20,0	12,70	8,5	72,0	1,65
10	20	3/4"	25,0	19,05	12,5	108,0	1,65
25	20	3/4"	25,0	19,05	16,0	120,0	1,65
	25	1"	25,0	25,40	19,0	120,0	1,65
40	32	1 1/4"	25,0	-	-	153,0	-
	40	1 1/2"	30,5	38,10	26,0	153,0	1,65

Dimensions en mm

MG = taille de membrane

1) Type de raccordement

Code 55 : Embout BS 4825, partie 1

Code 59 : Embout ASME BPE / DIN EN 10357 série C (à partir de l'édition 2022) / DIN 11866 série C

Code 63 : Embout ANSI/ASME B36.19M Schedule 10s

Code 64 : Embout ANSI/ASME B36.19M Schedule 5s

Code 65 : Embout ANSI/ASME B36.19M Schedule 40s

2) Matériau du corps de vanne

Code 40 : 1.4435 (F316L), corps forgé

Code 42 : 1.4435 (BN2), corps forgé, Δ Fe < 0,5 %

Code C3 : 1.4435, inox de fonderie

Code F4 : 1.4539, corps forgé

9.2.3 Embout JIS/SMS (code 35, 36, 37)

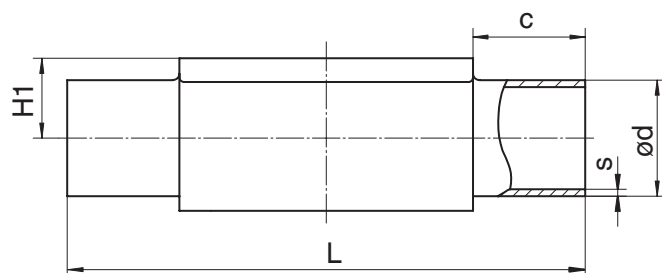

Type de raccordement embout JIS/SMS (code 35, 36, 37)¹⁾, inox forgé (code 40, 42, F4)²⁾

MG	DN	NPS	c (min)	ød			H1	L	s		
				Type de raccordement					Type de raccordement		
				35	36	37			35	36	37
8	6	-	20,0	-	10,5	-	8,5	72,0	-	1,20	-
	8	1/4"	20,0	-	13,8	-	8,5	72,0	-	1,65	-
10	10	3/8"	25,0	-	17,3	-	12,5	108,0	-	1,65	-
	15	1/2"	25,0	-	21,7	-	12,5	108,0	-	2,10	-
25	15	1/2"	25,0	-	21,7	-	19,0	120,0	-	2,10	-
	20	3/4"	25,0	-	27,2	-	19,0	120,0	-	2,10	-
	25	1"	25,0	25,4	34,0	25,0	19,0	120,0	1,2	2,80	1,2
40	32	1¼"	25,0	31,8	42,7	33,7	26,0	153,0	1,2	2,80	1,2
	40	1½"	30,5	38,1	48,6	38,0	26,0	153,0	1,2	2,80	1,2

Type de raccordement embout SMS (code 37)¹⁾, inox de fonderie (code C3)²⁾

MG	DN	NPS	c (min)	ød	H1	L	s
25	25	1"	25,0	25,0	19,0	120,0	1,2
40	40	1 1/2"	30,5	38,0	26,0	153,0	1,2

Dimensions en mm

MG = taille de membrane

1) Type de raccordement

Code 35 : Embout JIS-G 3447

Code 36 : Embout JIS-G 3459 Schedule 10s

Code 37 : Embout SMS 3008

2) Matériau du corps de vanne

Code 40 : 1.4435 (F316L), corps forgé

Code 42 : 1.4435 (BN2), corps forgé, Δ Fe < 0,5 %

Code C3 : 1.4435, inox de fonderie

Code F4 : 1.4539, corps forgé

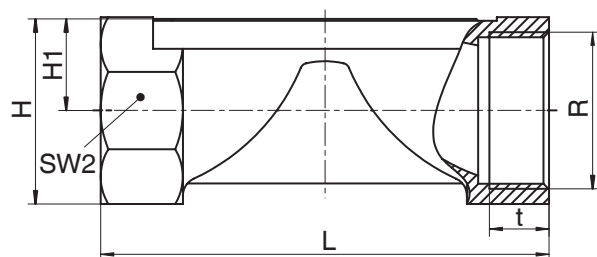
9.2.4 Orifice taraudé DIN (code 1)**Type de raccordement orifice taraudé (code 1)¹⁾, laiton (code 12)²⁾**

MG	DN	NPS	H	H1	L	n	R	SW 2	t
10	12	3/8"	23,0	11,0	55,0	2	G 3/8	22	13,0
	15	1/2"	29,0	14,0	75,0	2	G 1/2	25	15,0

Type de raccordement orifice taraudé (code 1)¹⁾, inox de fonderie (code 37)²⁾

MG	DN	NPS	H	H1	L	n	R	SW 2	t
8	8	1/4"	19,0	9,0	72,0	6	G 1/4	18	11,0
10	12	3/8"	25,0	13,0	55,0	2	G 3/8	22	12,0
	15	1/2"	30,0	15,0	68,0	2	G 1/2	27	15,0
25	15	1/2"	28,3	14,8	85,0	6	G 1/2	27	15,0
	20	3/4"	33,3	17,3	85,0	6	G 3/4	32	16,0
	25	1"	42,3	21,8	110,0	6	G 1	41	13,0
40	32	1 1/4"	51,3	26,3	120,0	8	G 1 1/4	50	20,0
	40	1 1/2"	56,3	28,8	140,0	8	G 1 1/2	55	18,0

Type de raccordement orifice taraudé (code 1)¹⁾, fonte sphéroïdale (code 90)²⁾

MG	DN	NPS	H	H1	L	n	R	SW 2	t
25	15	1/2"	32,7	16,7	85,0	6	G 1/2	32	15,0
	20	3/4"	42,0	21,5	85,0	6	G 3/4	41	16,3
	25	1"	46,7	23,7	110,0	6	G 1	46	19,1
40	32	1 1/4"	56,0	28,5	120,0	6	G 1 1/4	55	21,4
	40	1 1/2"	66,0	33,5	140,0	6	G 1 1/2	65	21,4

Dimensions en mm

MG = taille de membrane

n = nombre de pans pour clé de serrage

1) Type de raccordement

Code 1 : Orifice taraudé DIN ISO 228

2) Matériau du corps de vanne

Code 12 : CW614N, CW617N (laiton)

Code 37 : 1.4408, inox de fonderie

Code 90 : EN-GJS-400-18-LT (GGG 40.3)

9.2.5 Orifice taraudé NPT (code 31)

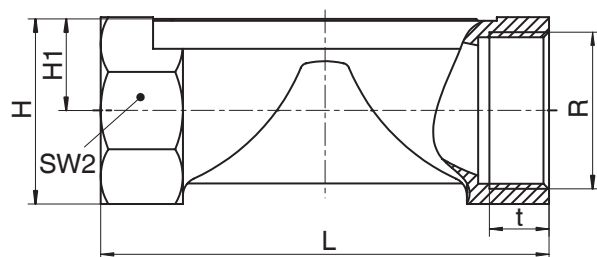

Type de raccordement orifice taraudé NPT (code 31)¹⁾, inox de fonderie (code 37)²⁾

MG	DN	NPS	H	H1	L	n	R	SW 2	t
25	15	1/2"	28,3	14,8	85,0	6	NPT 1/2	27	14,0
	20	3/4"	33,3	17,3	85,0	6	NPT 3/4	32	14,0
	25	1"	42,3	21,8	110,0	6	NPT 1	41	17,0
40	32	1 1/4"	51,3	26,3	120,0	8	NPT 1 1/4	50	17,0
	40	1 1/2"	56,3	28,8	140,0	8	NPT 1 1/2	55	17,0

Type de raccordement orifice taraudé NPT (code 31)¹⁾, fonte sphéroïdale (code 90)²⁾

MG	DN	NPS	H	H1	L	n	R	SW 2	t
25	15	1/2"	32,7	16,7	85,0	6	NPT 1/2	32	13,6
	20	3/4"	42,0	21,5	85,0	6	NPT 3/4	41	14,1
	25	1"	46,7	23,7	110,0	6	NPT 1	46	16,8
40	32	1 1/4"	56,0	28,5	120,0	6	NPT 1 1/4	55	17,3
	40	1 1/2"	66,0	33,5	140,0	6	NPT 1 1/2	65	17,3

Dimensions en mm

MG = taille de membrane

n = nombre de pans pour clé de serrage

1) **Type de raccordement**

Code 31 : Taraudage NPT

2) **Matériau du corps de vanne**

Code 37 : 1.4408, inox de fonderie

Code 90 : EN-GJS-400-18-LT (GGG 40.3)

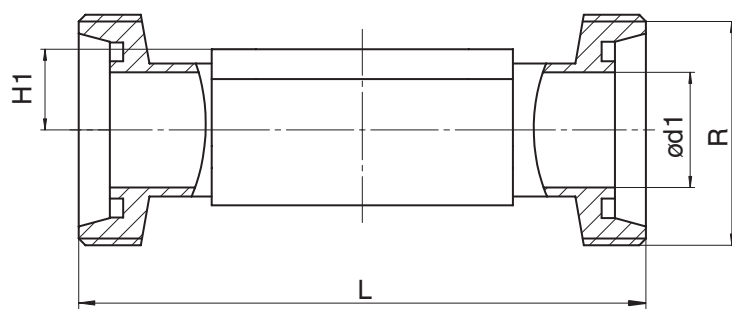
9.2.6 Embout fileté DIN (code 6)**Type de raccordement embout fileté DIN (code 6)¹⁾, inox forgé (code 40, 42)²⁾**

MG	DN	NPS	ød1	H1	L	R
8	10	3/8"	10,0	8,5	92,0	Rd 28 x 1/8
10	10	3/8"	10,0	12,5	118,0	Rd 28 x 1/8
	15	1/2"	16,0	12,5	118,0	Rd 34 x 1/8
25	15	1/2"	16,0	19,0	118,0	Rd 34 x 1/8
	20	3/4"	20,0	19,0	118,0	Rd 44 x 1/6
	25	1"	26,0	19,0	128,0	Rd 52 x 1/6
40	32	1¼"	32,0	26,0	147,0	Rd 58 x 1/6
	40	1½"	38,0	26,0	160,0	Rd 65 x 1/6

Dimensions en mm

MG = taille de membrane

1) Type de raccordement

Code 6 : Raccord laitier fileté DIN 11851

2) Matériau du corps de vanne

Code 40 : 1.4435 (F316L), corps forgé

Code 42 : 1.4435 (BN2), corps forgé, Δ Fe < 0,5 %

9.2.7 Embout conique DIN (code 6K)

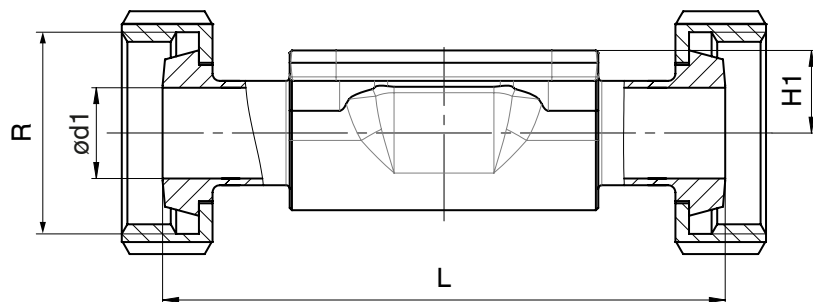

Type de raccordement embout conique DIN (code 6K)¹⁾, inox forgé (code 40, 42)²⁾

MG	DN	NPS	ød1	H1	L	R
8	10	3/8"	10,0	8,5	90,0	Rd 28 x 1/8
10	10	3/8"	10,0	12,5	116,0	Rd 28 x 1/8
	15	1/2"	16,0	12,5	116,0	Rd 34 x 1/8
25	15	1/2"	16,0	19,0	116,0	Rd 34 x 1/8
	20	3/4"	20,0	19,0	114,0	Rd 44 x 1/6
	25	1"	26,0	19,0	127,0	Rd 52 x 1/6
40	32	1 1/4"	32,0	26,0	147,0	Rd 58 x 1/6
	40	1 1/2"	38,0	26,0	160,0	Rd 65 x 1/6

Dimensions en mm

MG = taille de membrane

1) **Type de raccordement**

Code 6K : Embout conique et écrou d'accouplement DIN 11851

2) **Matériau du corps de vanne**

Code 40 : 1.4435 (F316L), corps forgé

Code 42 : 1.4435 (BN2), corps forgé, Δ Fe < 0,5 %

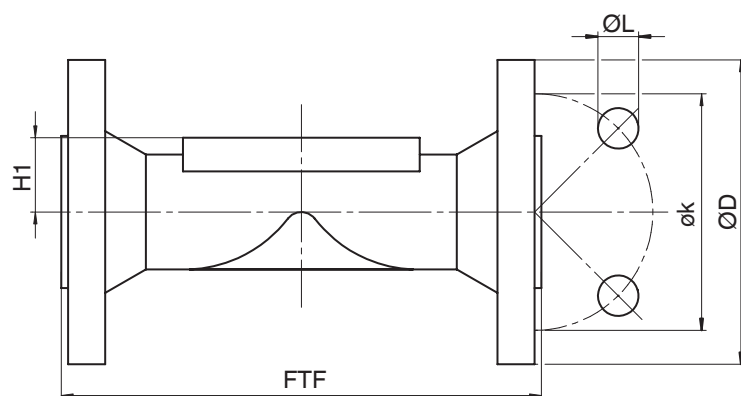
9.2.8 Bride EN (code 8)

Type de raccordement bride, encombrement EN 558 (code 8)¹⁾, fonte sphéroïdale (code 17, 18, 83, 90), inox de fonderie (code 39, C3), inox forgé (code 40, 42)²⁾

MG	DN	NPS	øD	FTF		H1				øk	øL	n
				Matériau		Matériau						
				17, 18, 39, 83, 90	40, 42, C3	17, 18, 39, 83	40, 42	C3	90			
25	15	1/2"	95,0	130,0	150,0	18,0	19,0	13,0	14,0	65,0	14,0	4
	20	3/4"	105,0	150,0	150,0	20,5	19,0	16,0	16,5	75,0	14,0	4
	25	1"	115,0	160,0	160,0	23,0	19,0	19,0	19,5	85,0	14,0	4
40	32	1¼"	140,0	180,0	180,0	28,7	26,0	24,0	23,0	100,0	19,0	4
	40	1½"	150,0	200,0	200,0	33,0	26,0	26,0	27,0	110,0	19,0	4

Dimensions en mm

MG = taille de membrane

n = nombre d'orifices

1) Type de raccordement

Code 8 : Bride EN 1092, PN 16, forme B, dimensions face-à-face FAF EN 558 série 1, ISO 5752, série de base 1, dimensions uniquement pour forme de corps D

2) Matériau du corps de vanne

Code 17 : EN-GJS-400-18-LT (GGG 40.3), revêtu PFA

Code 18 : EN-GJS-400-18-LT (GGG 40.3), revêtu PP

Code 39 : 1.4408, revêtu PFA

Code 40 : 1.4435 (F316L), corps forgé

Code 42 : 1.4435 (BN2), corps forgé, Δ Fe < 0,5 %

Code 83 : EN-GJS-400-18-LT (GGG 40.3), revêtu ébonite

Code 90 : EN-GJS-400-18-LT (GGG 40.3)

Code C3 : 1.4435, inox de fonderie

9.2.9 Bride JIS (code 34)

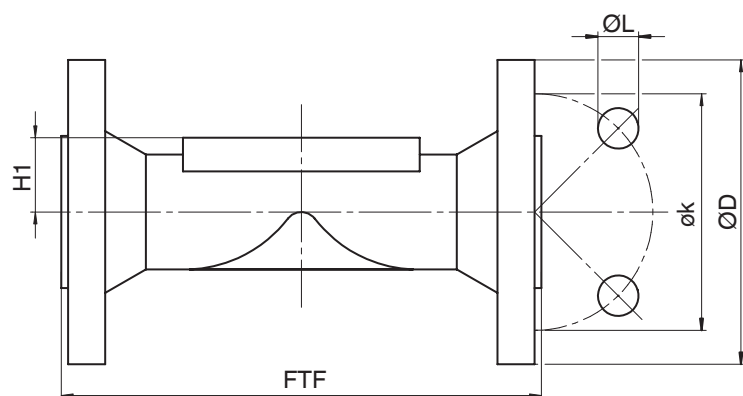

Type de raccordement bride, encombrement 558 (code 34)¹⁾, inox de fonderie (code 39)²⁾

MG	DN	NPS	øD	FTF	H1	øk	øL	n
25	15	1/2"	95,0	130,0	18,0	70,0	15,0	4
	20	3/4"	100,0	150,0	20,5	75,0	15,0	4
	25	1"	125,0	160,0	23,0	90,0	19,0	4
40	32	1¼"	135,0	180,0	28,7	100,0	19,0	4
	40	1½"	140,0	200,0	33,0	105,0	19,0	4

Dimensions en mm

MG = taille de membrane

1) **Type de raccordement**

Code 34 : Bride JIS B2220, 10K, RF, dimensions face-à-face FAF EN 558 série 1, ISO 5752, série de base 1, dimensions uniquement pour forme de corps D

2) **Matériau du corps de vanne**

Code 39 : 1.4408, revêtu PFA

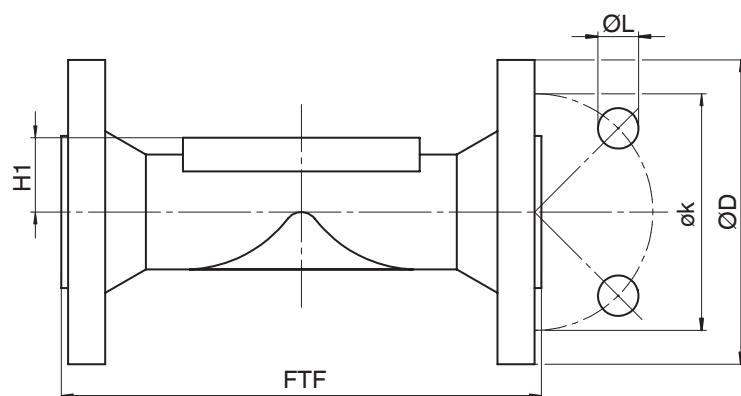
9.2.10 Bride ANSI Class (code 38, 39)

Type de raccordement bride, encombrement MSS SP-88 (code 38)¹⁾, fonte sphéroïdale (code 17, 18, 83), inox de fonderie (code 39)²⁾

MG	DN	NPS	øD	FTF		H1	øk	øL	n
				Matériau					
				17, 18, 39	83				
25	20	3/4"	100,0	146,0	146,4	20,5	69,9	15,9	4
	25	1"	110,0	146,0	146,4	23,0	79,4	15,9	4
40	40	1½"	125,0	175,0	171,4	33,0	98,4	15,9	4

Type de raccordement bride, encombrement EN 558 (code 39)¹⁾, fonte sphéroïdale (code 17, 18, 83, 90), inox de fonderie (code 39, C3), inox forgé (code 40, 42)²⁾

MG	DN	NPS	øD	FTF		H1				øk	øL	n
				Matériau		Matériau						
				17, 18, 39, 83, 90	40, 42, C3	17, 18, 39, 83	C3	40, 42	90			
25	15	1/2"	90,0	130,0	150,0	18,0	13,0	19,0	14,0	60,3	15,9	4
	20	3/4"	100,0	150,0	150,0	20,5	16,0	19,0	16,5	69,9	15,9	4
	25	1"	110,0	160,0	160,0	23,0	19,0	19,0	19,5	79,4	15,9	4
40	32	1¼"	115,0	180,0	180,0	28,7	24,0	26,0	23,0	88,9	15,9	4
	40	1½"	125,0	200,0	200,0	33,0	26,0	26,0	27,0	98,4	15,9	4

Dimensions en mm

MG = taille de membrane

n = nombre d'orifices

1) Type de raccordement

Code 38 : Bride ANSI Class 150 RF, dimensions face-à-face FAF MSS SP-88, dimensions uniquement pour forme de corps D

Code 39 : Bride ANSI Class 125/150 RF, dimensions face-à-face FAF EN 558 série 1, ISO 5752, série de base 1, dimensions uniquement pour forme de corps D

2) Matériau du corps de vanne

Code 17 : EN-GJS-400-18-LT (GGG 40.3), revêtu PFA

Code 18 : EN-GJS-400-18-LT (GGG 40.3), revêtu PP

Code 39 : 1.4408, revêtu PFA

Code 40 : 1.4435 (F316L), corps forgé

Code 42 : 1.4435 (BN2), corps forgé, Δ Fe < 0,5 %

Code 83 : EN-GJS-400-18-LT (GGG 40.3), revêtu ébonite

Code 90 : EN-GJS-400-18-LT (GGG 40.3)

Code C3 : 1.4435, inox de fonderie

9.2.11 Clamp (code 80, 82, 88, 8A, 8E, 8P, 8T)

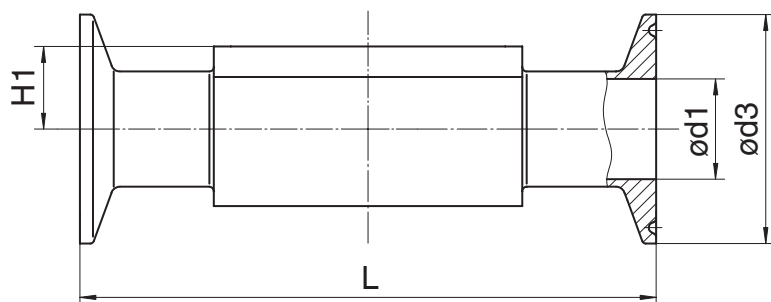

Type de raccordement clamp DIN/ASME (code 80, 88, 8P, 8T), inox forgé (code 40, 42, F4) ¹⁾

MG	DN	NPS	ød1		ød3		H1	L	
			Type de raccordement		Type de raccordement			Type de raccordement	
			80, 8P	88, 8T	80, 8P	88, 8T		80, 8P	88, 8T
8	8	1/4"	4,57	-	25,0	-	8,5	63,5	-
	10	3/8"	7,75	-	25,0	-	8,5	63,5	-
	15	1/2"	9,40	9,40	25,0	25,0	8,5	63,5	108,0
10	15	1/2"	9,40	9,40	25,0	25,0	12,5	88,9	108,0
	20	3/4"	15,75	15,75	25,0	25,0	12,5	101,6	117,0
25	20	3/4"	15,75	15,75	25,0	25,0	19,0	101,6	117,0
	25	1"	22,10	22,10	50,5	50,5	19,0	114,3	127,0
40	40	1½"	34,80	34,80	50,5	50,5	26,0	139,7	159,0

Dimensions en mm

MG = taille de membrane

1) Matériau du corps de vanne

Code 40 : 1.4435 (F316L), corps forgé

Code 42 : 1.4435 (BN2), corps forgé, Δ Fe < 0,5 %

Code F4 : 1.4539, corps forgé

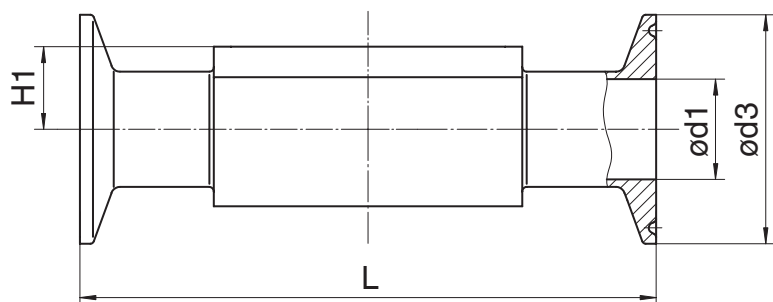
Type de raccordement clamp DIN/ISO (code 82, 8A, 8E), inox forgé (code 40, 42, F4) ¹⁾

MG	DN	NPS	ød1			ød3			H1	L		
			Type de raccordement			Type de raccordement				Type de raccordement		
			82	8A	8E	82	8A	8E		82	8A	8E
8	6	1/8"	7,0	6,0	-	25,0	25,0	-	8,5	63,5	63,5	-
	8	1/4"	10,3	8,0	-	25,0	25,0	-	8,5	63,5	63,5	-
	10	3/8"	-	10,0	-	-	34,0	-	8,5	-	88,9	-
10	10	3/8"	14,0	10,0	-	25,0	34,0	-	12,5	108,0	108,0	-
	15	1/2"	18,1	16,0	-	50,5	34,0	-	12,5	108,0	108,0	-
25	15	1/2"	18,1	16,0	-	50,5	34,0	-	19,0	108,0	108,0	-
	20	3/4"	23,7	20,0	-	50,5	34,0	-	19,0	117,0	117,0	-
	25	1"	29,7	26,0	22,6	50,5	50,5	50,5	19,0	127,0	127,0	127,0
40	32	1¼"	38,4	32,0	31,3	64,0	50,5	50,5	26,0	146,0	146,0	146,0
	40	1½"	44,3	38,0	35,6	64,0	50,5	50,5	26,0	159,0	159,0	159,0

Dimensions en mm

MG = taille de membrane

1) **Matériau du corps de vanne**

Code 40 : 1.4435 (F316L), corps forgé

Code 42 : 1.4435 (BN2), corps forgé, Δ Fe < 0,5 %

Code F4 : 1.4539, corps forgé

10 Indications du fabricant

10.1 Livraison

- Vérifier dès la réception que la marchandise est complète et intacte.

Le bon fonctionnement du produit a été contrôlé en usine. Le détail de la marchandise figure sur les documents d'expédition et la version est indiquée par la référence de commande.

10.2 Emballage

Le produit est emballé dans une boîte en carton. Cet emballage peut être recyclé avec le papier.

10.3 Transport

1. Le produit doit être transporté avec des moyens de transport adaptés. Il ne doit pas tomber et doit être manipulé avec précaution.
2. Après l'installation, éliminer les matériaux d'emballage de transport conformément aux prescriptions de mise au rebut / de protection de l'environnement.

10.4 Stockage

1. Stocker le produit protégé de la poussière, au sec et dans l'emballage d'origine.
2. Éviter les UV et les rayons solaires directs.
3. Ne pas dépasser la température maximum de stockage (voir chapitre « Données techniques »).
4. Ne pas stocker de solvants, produits chimiques, acides, carburants et produits similaires dans le même local que des produits GEMÜ et leurs pièces détachées.

11 Montage sur la tuyauterie

11.1 Préparatifs pour le montage

AVERTISSEMENT

Robinetteries sous pression !

- Risque de blessures extrêmement graves ou danger de mort
- Mettre l'installation hors pression.
- Vidanger entièrement l'installation.

AVERTISSEMENT



Produits chimiques corrosifs !

- Risque de brûlure par des acides
- Porter un équipement de protection adéquat.
- Vidanger entièrement l'installation.

ATTENTION



Éléments d'installation chauds !

- Risques de brûlures
- N'intervenir que sur une installation que l'on a laissé refroidir.

ATTENTION

Dépassement de la pression maximale admissible !

- Endommagement du produit
- Prévoir des mesures de protection contre les dépassements de la pression maximale admissible provoqués par d'éventuels pics de pression (coups de bélier).

ATTENTION

Utilisation comme marche pour monter !

- Endommagement du produit
- Risque de dérapage
- Sélectionner le lieu d'installation de manière à ce que le produit ne puisse pas être utilisé comme support pour monter.
- Ne pas utiliser le produit comme marche ou comme support pour monter.

AVIS

Compatibilité du produit !

- Le produit doit convenir aux conditions d'utilisation du système de tuyauterie (fluide, concentration du fluide, température et pression), ainsi qu'aux conditions ambiantes du site.

AVIS**Outils !**

- L'outillage requis pour l'installation et le montage n'est pas fourni.
 - Utiliser un outillage adapté, fonctionnant correctement et sûr.
1. S'assurer de la compatibilité du produit pour le cas d'application prévu.
 2. Contrôler les données techniques du produit et des matériaux.
 3. Tenir à disposition l'outillage adéquat.
 4. Utiliser l'équipement de protection adéquat conformément aux règlements de l'exploitant de l'installation.
 5. Respecter les prescriptions correspondantes pour les raccords.
 6. Confier les travaux de montage au personnel qualifié et formé.
 7. Mettre l'installation ou une partie de l'installation hors service.
 8. Prévenir toute remise en service de l'installation ou d'une partie de l'installation.
 9. Mettre l'installation ou une partie de l'installation hors pression.
 10. Vidanger entièrement l'installation ou une partie de l'installation, et la laisser refroidir jusqu'à ce qu'elle atteigne une température inférieure à la température d'évaporation du fluide et que tout risque de brûlure soit exclu.
 11. Décontaminer l'installation ou une partie de l'installation de manière appropriée, la rincer et la ventiler.
 12. Poser la tuyauterie de manière à protéger le produit des contraintes de compression et de flexion ainsi que des vibrations et des tensions.
 13. Monter le produit uniquement entre des tuyaux alignés et adaptés les uns aux autres (voir les chapitres ci-après).

11.2 Position de montage

La position de montage du produit peut être choisie librement.

11.3 Montage avec des raccords clamps

Fig. 1: Raccord clamp

AVIS**Joint et collier pour clamps !**

- Le joint et le collier pour les raccords clamps ne sont pas fournis.
1. Tenir à disposition le joint et le collier pour clamps.
 2. Procéder aux préparatifs pour le montage (voir chapitre « Préparatifs pour le montage »).
 3. Insérer le joint approprié entre le corps du produit et le raccord de la tuyauterie.
 4. Relier le joint entre le corps du produit et le raccord de la tuyauterie au moyen d'un collier pour clamps.
 5. Remettre en place et en fonction tous les dispositifs de sécurité et de protection.

11.4 Montage avec des embouts à souder

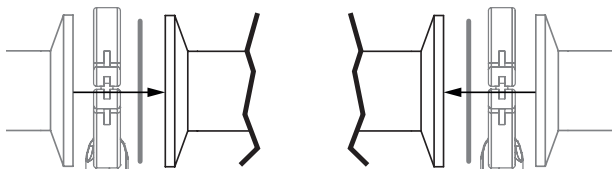
Fig. 2: Embout à souder

1. Procéder aux préparatifs pour le montage (voir chapitre « Préparatifs pour le montage »).
2. Respecter les normes techniques de soudage.
3. Démontez l'actionneur avec la membrane avant de souder le corps de vanne (voir chapitre « Démontage de l'actionneur »).
4. Souder le corps du produit dans la tuyauterie.
5. Laisser refroidir les embouts à souder.
6. Remonter l'actionneur et la membrane sur le corps de vanne (voir chapitre « Montage de l'actionneur »).
7. Remettre en place et en fonction tous les dispositifs de sécurité et de protection.
8. Rincer l'installation.

11.5 Montage avec des orifices taraudés

Fig. 3: Orifice taraudé

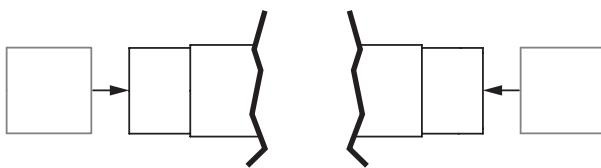
AVIS

Produit d'étanchéité !

- Le produit d'étanchéité n'est pas fourni.
- Utiliser uniquement un produit d'étanchéité adapté.

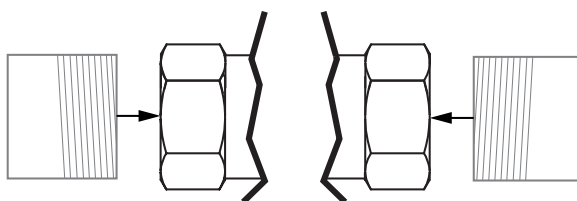
1. Tenir à disposition le produit d'étanchéité pour filetage.
2. Procéder aux préparatifs pour le montage (voir chapitre « Préparatifs pour le montage »).
3. Visser le raccord à visser sur le tuyau conformément aux normes en vigueur.
4. Visser le corps du produit sur la tuyauterie, utiliser un produit d'étanchéité pour filetage adapté.
5. Remettre en place et en fonction tous les dispositifs de sécurité et de protection.

11.6 Montage avec des embouts filetés

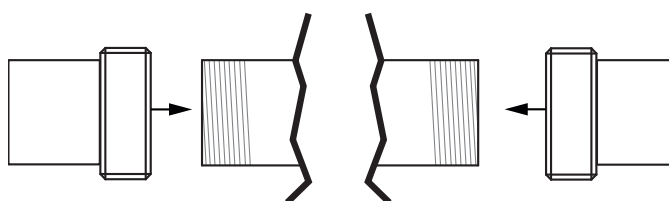

Fig. 4: Embout fileté

AVIS

Produit d'étanchéité pour filetage !

- Le produit d'étanchéité pour filetage n'est pas fourni.
- Utiliser uniquement un produit d'étanchéité pour filetage adapté.

1. Tenir à disposition le produit d'étanchéité pour filetage.
2. Procéder aux préparatifs pour le montage (voir chapitre « Préparatifs pour le montage »).
3. Visser le tube sur le raccord à visser du corps de vanne conformément aux normes en vigueur.
 - ⇒ Utiliser un produit d'étanchéité pour filetage adapté.
4. Remettre en place et en fonction tous les dispositifs de sécurité et de protection.

12 Données spécifiques IO-Link (broche 6)

Avec l'actionneur linéaire à commande motorisée eSyStep, les données de processus et paramètres IO-Link sont réglables via la broche 6. L'affectation des connecteurs et le courant consommé par l'actionneur ne sont pas conformes à la spécification IO-Link.

12.1 Utilisation sur IO-Link

12.1.1 Utilisation sur API comme appareil 24 V

L'actionneur motorisé GEMÜ eSyStep peut être utilisé sans restrictions directement sur une commande API. Il est nécessaire de respecter les données techniques du produit et de l'API.

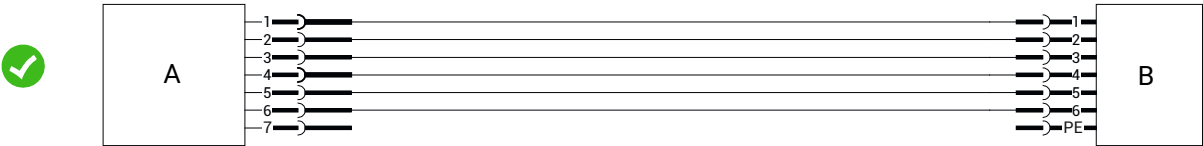

Repère	Désignation
A	eSyStep
B	API avec tension d'alimentation

12.1.2 Utilisation sur un API et paramétrage supplémentaire via un maître USB à isolation galvanique

Informations fondamentales

En cas d'utilisation du produit sur une commande API, un paramétrage simultané est possible via un maître IO-Link USB. Il faut dans ce cas utiliser un port USB isolé galvaniquement. Le PC/l'ordinateur portable peut être utilisé comme à l'ordinaire et tous les périphériques peuvent rester raccordés.

Connexion

- 1. Relier la **broche 3 (L-)** du maître à la **broche 2 (GND)** du produit.
- 2. Relier la **broche 4 (CQ)** du maître à la **broche 6** du produit.

En fonctionnement IO-Link, la broche 6 **ne peut pas** être analysée comme signal de sortie par la commande API.

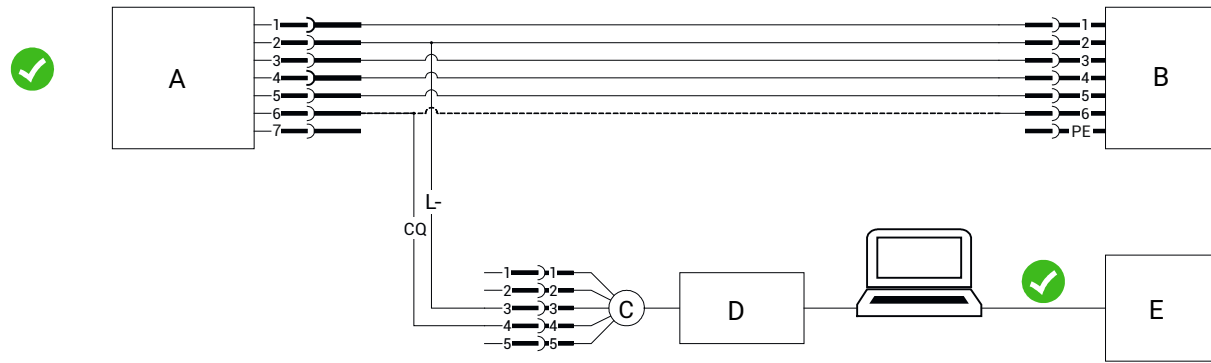

Repère	Désignation
A	eSyStep
B	API avec tension d'alimentation
C	Maître IO-Link USB
D	Port USB isolé galvaniquement
E	Fiche secteur de l'ordinateur portable

12.1.3 Utilisation sur un API et paramétrage supplémentaire via un maître USB sans isolation galvanique

Informations fondamentales

En l'absence d'isolation galvanique pour le port USB dans le cadre de la communication via un maître IO-Link USB, il est uniquement possible d'utiliser un ordinateur portable. Aucun autre périphérique ne doit être raccordé à l'ordinateur portable. L'ordinateur portable doit être utilisé sans bloc d'alimentation.

Si d'autres périphériques et le bloc d'alimentation restent branchés, des différences de potentiel de masse par rapport au produit peuvent provoquer de puissants courants transitoires. Ceux-ci risquent d'endommager le port USB de l'ordinateur portable, les périphériques raccordés ou encore le maître IO-Link USB.

Connexion

1. Relier la **broche 3 (L-)** du maître à la **broche 2 (GND)** du produit.
2. Relier la **broche 4 (CQ)** du maître à la **broche 6** du produit.

En fonctionnement IO-Link, la broche 6 **ne peut pas** être analysée comme signal de sortie par la commande API.

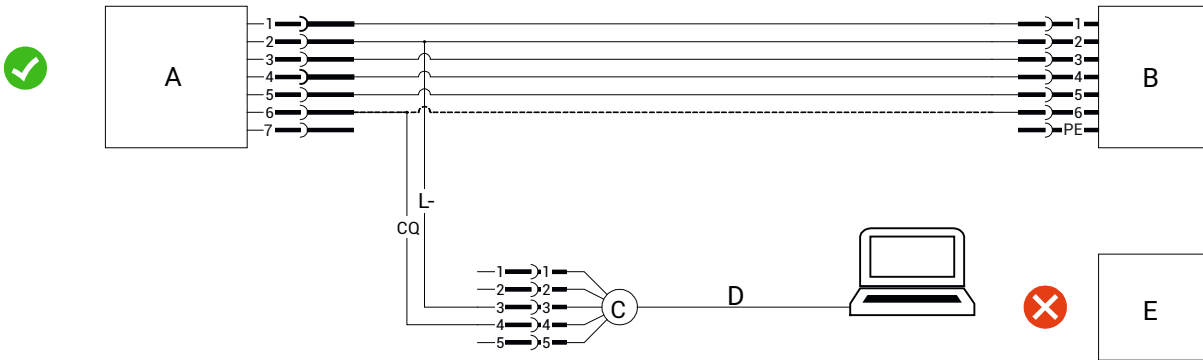

Repère	Désignation
A	eSyStep
B	API avec tension d'alimentation
C	Maître IO-Link USB
D	Port USB
E	Fiche secteur de l'ordinateur portable

12.1.4 Utilisation directement sur un maître IO-Link

Informations fondamentales

S'il est prévu d'utiliser le produit sur un maître IO-Link, il est nécessaire de s'assurer que les niveaux **GND** sur le produit et sur le maître IO-Link présentent le même potentiel et qu'il n'y a pas formation de courants transitoires provoquant des dommages dans l'installation. Différents procédés permettent de s'en assurer.

12.1.4.1 Même source de tension d'alimentation

Le maître IO-Link est utilisé sur la même source de tension d'alimentation que le produit.

- Relier la **broche 4 (CQ)** du maître à la **broche 6** du produit.

Mais dans ce cas, la **broche 3 (L-)** du maître **ne doit pas** être reliée à la **broche 2 (GND)** du produit.

Ceci permet d'éviter une boucle de masse et d'exclure tout risque d'apparition de courants d'intensité plus élevée que prévue, via la **broche 3 (L-)**, susceptibles d'endommager le maître.

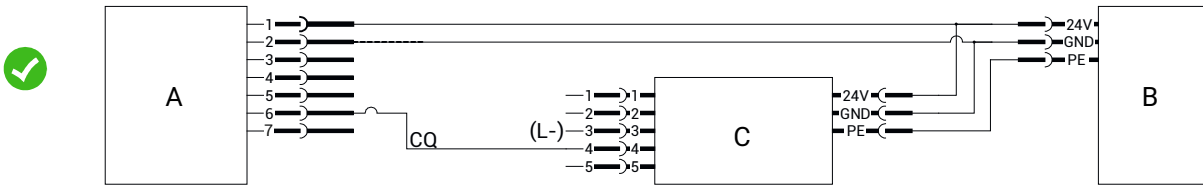

Repère	Désignation
A	eSyStep
B	Tension d'alimentation
C	Maître IO-Link USB

12.1.4.2 Sources de tension d'alimentation séparées, masses reliées

Le maître IO-Link et le produit peuvent aussi être utilisés avec des sources de tension d'alimentation différentes si les **GND** de ces deux sources sont reliées. La connexion du maître s'effectue alors comme dans le cas d'une source de tension d'alimentation commune.

- Relier la **broche 4 (CQ)** du maître IO-Link à la **broche 6** du produit.

Ne pas relier la **broche 3 (L-)** du maître IO-Link.

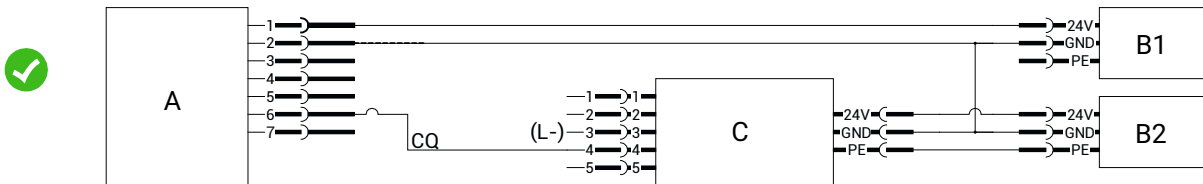

Repère	Désignation
A	eSyStep
B1 et B2	Tensions d'alimentation
C	Maître IO-Link USB

12.2 Données de processus

L'actionneur linéaire à commande motorisée dispose de données de processus IO-Link. Celles-ci sont transmises de manière cyclique en même temps que chaque télégramme IO-Link.

Master → Device

Name	Bit	Values
Drive go Open	0	0 → Actuator does not move into position Open
		1 → Actuator moves into position Open
Drive go Close	1	0 → Actuator does not move into position Closed
		1 → Actuator moves into position Closed
Start Initialization	2	0 → Normal operation
		1 → Initialization mode
Locate	3	0 → Off
		1 → On

Device → Master

Name	Bit	Values
Valve position Open	0	0 → Process valve not in Open position
		1 → Process valve in Open position
Valve position Close	1	0 → Process valve not in Closed position
		1 → Process valve in Closed position
Operating mode	2	0 → Normal operation
		1 → Initialization mode

12.3 Vue d'ensemble des paramètres

AVIS

► Le sous-index 0 permet un adressage groupé de tous les paramètres IO-Link contenant des sous-index.

Index	Sous-index	Droits d'accès	Nom de l'index	Paramètre	Fonction	Réglages d'usine	Possibilités de réglage
0x02	0	W	System command		Transmission des commandes pour le paramétrage de bloc et Data Storage		0x01 ... 0x06 0x82 0xA2
0x03	1	R / W	Data Storage Index	Data storage cmd	Sauvegarde et restauration de données de paramétrage pour un appareil du même type		
	2	RO		State property			
	3	RO		Data storage size			
	4	RO		Parameter checksum			
	5	RO		index List			
0x0C	1	R / W	Device access locks	Parameter (write) access	Accès en écriture aux paramètres		0 → unlocked 1 → locked
	2	R / W		Data storage	Mémoire de données		0 → unlocked 1 → locked
	3	R / W		Local parameterization	Paramétrage local		0 → unlocked 1 → locked
	4	R / W		Local user interface	Interface utilisateur locale		0 → unlocked 1 → locked
0x0D	0	RO	Profile characteristics		Device Profile ID, Common Application Profile ID et Function Class ID pris en charge		0x8000 (Device Ident. Objects) 0x8002 (Process Data Mapping) 0x8003 (Diagnosis) 0x8100 (Ext. Identification)
0x0E	0	RO	Process data input descriptor		Format de données de l'entrée des données de processus		0x00 (Bit offset) 0x03 (Type Length) 0x01 (DataType -> BoolT)
0x0F	0	RO	Process data output descriptor		Format de données de la sortie des données de processus		0x00 (Bit offset) 0x04 (Type Length) 0x01 (DataType -> BoolT)
0x10	0	RO	Vendor name		Lire le nom du fabricant		« GEMUE »
0x12	0	RO	Product Name		Lire le nom de l'appareil		« eSyStep On/Off »
0x13	0	RO	Product ID		Lire l'ID du produit		« eSyStep On/Off »
0x15	0	RO	Serial number		Lire le numéro de série		« XXXXXXXX/YYYY »
0x16	0	RO	Hardware revision		Lire la version du matériel		« Rev. XX/XX »
0x17	0	RO	Firmware Revision		Lire la version du logiciel		« V X.X.X.X »

Index	Sous-index	Droits d'accès	Nom de l'index	Paramètre	Fonction	Réglages d'usine	Possibilités de réglage
0x18	0	R / W	Application specific tag		Il est possible de saisir un texte de 32 caractères		« ***** »
0x19	0	R / W	Function tag		Il est possible de saisir un texte de 32 caractères		« ***** »
0x1A	0	R / W	Location tag		Il est possible de saisir un texte de 32 caractères		« ***** »
0x24	0	RO	Device status		État (simplifié) de l'appareil		0 → Operating properly 2 → Out of specification 4 → Failure
0x25	0	RO	Device status		État détaillé de l'appareil		
0x40	0	RO	Actuator size		Lire la taille de l'actionneur	Dépend de la taille d'actionneur utilisée	0 → Taille d'actionneur 0 1 → Taille d'actionneur 1 2 → Taille d'actionneur 2
0x4B	1	R / W	Function digital inputs	Input 1	Configurer l'entrée digitale 1	1	0 → Off 1 → Open 2 → Close 3 → Safe / On 4 → Init
	2	R / W		Input 2	Configurer l'entrée digitale 2	2	0 → Off 1 → Open 2 → Close 3 → Safe / On 4 → Init
0x4C	1	R / W	Function digital in/output 1	In- / output 1	Configurer les entrées / sorties digitales	0	0 → Output open 1 → Output close 2 → Output error 3 → Output error & warning 4 → Input init
	2	R / W		Type in- / output 1	Configurer le type des entrées / sorties digitales	0	0 → Push-pull 1 → NPN 2 → PNP
0x4D	0	R / W	Function digital output 2		Configurer la sortie digitale	1	0 → Output open 1 → Output close 2 → Output error 3 → Output error & warning
0x4E	1	R / W	Logic digital inputs / outputs	Input 1	Configurer l'entrée digitale logique 1	0	0 → Active high 1 → Active low
	2	R / W		Input 2	Configurer l'entrée digitale logique 2	0	0 → Active high 1 → Active low

Index	Sous-index	Droits d'accès	Nom de l'index	Paramètre	Fonction	Réglages d'usine	Possibilités de réglage
	3	R / W		Input / output 1	Configurer l'entrée / la sortie digitale logique	0	0 → Active high 1 → Active low
	4	R / W		Output 2	Configurer la sortie digitale logique	0	0 → Active high 1 → Active low
0x4F	0	R / W	Error action	Error action	Régler la position de sécurité	2	0 → Hold 1 → Open 2 → Close
0x50	1	R / W	Basic settings	Inversion of LED colours	Activer / désactiver l'inversion des LED	0	0 → Standard 1 → Inversed
	2	R / W		On site initialization	Activer / désactiver l'initialisation sur site	0	0 → Enabled 1 → Disabled
	3	R / W		Initialization mode	Régler le mode d'initialisation automatique / manuel	0	0 → Automatic 1 → Manual
	4	R / W		IO-Link process data	Activer / désactiver l'utilisation des données de processus IO-Link	0	0 → Disabled 1 → Enabled
0x51	1	R / W	Actuator position feedback	Open request	Requête de position de vanne Ouverte	900 (90,0 %)	30 ... 970 (3,0 ... 97,0 %)
	2	R / W		Close request	Requête de position de vanne Fermée	100 (10,0 %)	30 ... 970 (3,0 ... 97,0 %)
	3	RO		Open real	Position de vanne Ouverte réelle		0 ... 4095
	4	RO		Close real	Position de vanne Fermée réelle		0 ... 4095
0x53	1	RO	Initialized positions	Open	Valeur analogique de la position de vanne Ouverte		0 ... 4095
	2	RO		Close	Valeur analogique de la position de vanne Fermée		0 ... 4095
	3	RO		Stroke	Lire la valeur analogique pour la course (différence entre les positions Ouverte et Fermée).		0 ... 4095
0x55	1	RO	Calibrated positions	Max	Position de fin de course Ouverte		0 ... 4095
	2	RO		Min	Position de fin de course Fermée		0 ... 4095
0x56	1	R / W	Cycle counter	User	Cycles de commutation client (remise à zéro possible)	0	0 ... 16 777 215
	2	RO		Total	Total des cycles de commutation (pas de remise à zéro possible)	0	0 ... 16 777 215

Index	Sous-index	Droits d'accès	Nom de l'index	Paramètre	Fonction	Réglages d'usine	Possibilités de réglage
0x57	1	RO	Failure counter	Undervoltage	Nombre d'erreurs dues à une tension insuffisante ($U < 17,4$)	0	0 ... 65 535
	2	RO		Temperature error	Nombre d'erreurs ou de coupures de l'actionneur dues à un dépassement de température	0	0 ... 65 535
	3	RO		Motor unable to move	Erreur de moteur / moteur bloqué	0	0 ... 65 535
	4	RO		Internal error	Erreur interne de l'actionneur de vanne	0	0 ... 65 535
	5	RO		Emergency power	Tension d'alimentation basse / pilotage entrée Safe/on	0	0 ... 65 535
	6	RO		Potifail open	Erreur de la position de vanne Ouverte	0	0 ... 65 535
	7	RO		Potifail close	Erreur de la position de vanne Fermée	0	0 ... 65 535
	8	RO		Overcurrent out 1	Surintensité / court-circuit de la sortie digitale 1	0	0 ... 65 535
	9	RO		Overcurrent out 2	Surintensité / court-circuit de la sortie digitale 2	0	0 ... 65 535
0x60	1	RO	Analog values	Poti	Valeur analogique du potentiomètre		0 ... 4095
	2	RO		Supply voltage	Valeur analogique de tension d'alimentation		0 ... 4095
	3	RO		Température	Valeur analogique du capteur de température		0 ... 4095
0x62	1	RO	Operating times	Open	Temps de manœuvre pour position Ouverte	0	0 ... 255 (0 ... 25,5 s)
	2	RO		Close	Temps de manœuvre pour position Fermée	0	0 ... 255 (0 ... 25,5 s)
0x90	1	R / W	Drive sets	Speed	Vitesse de la plage de déplacement moyenne	3	1 ... 3
	2	R / W		Force	Force, dépendant de la vanne utilisée		1 ... 6

12.4 Paramètres

L'actionneur linéaire à commande motorisée eSyStep prend en charge les données de paramétrage dans l'ISDU (Index Service Data Unit). L'ISDU permet de transmettre des paramètres de manière acyclique. Le paramétrage de bloc et Data Storage sont également pris en charge.

12.4.1 System command

Le paramètre **System command** permet de transmettre les commandes nécessaires au paramétrage de bloc et à Data Storage.

Index	Sub-index	Off-set	Access Rights	Length	Index name	Parameter	Type	Values
0x02	0	0	W	1 octet	System command		UIntegerT	0x01 ... 0x06
								0x82
								0xA2

Description des valeurs de paramètres

Nom de l'index	Paramètre	Valeurs	Description
System command		0x01 ... 0x06	Accès à IO-Link
		0x82	Rétablir les réglages d'usine du produit *
		0xA2	Remettre à zéro le compteur de cycles spécifiques au client

* Exception faite des réglages Index 0x90 - Drive Sets, qui ne sont pas réinitialisés.

12.4.2 Data Storage Index

Le paramètre **Data storage index** permet d'enregistrer les modifications des paramètres dans le maître IO-Link et de les restaurer lors du remplacement par un appareil IO-Link du même type. Pour cela, il est nécessaire de déverrouiller le paramètre **Data storage** dans le paramètre Device access locks (voir Chapitre 12.4.3, page 47). L'échange de paramètres se déroule automatiquement via le maître IO-Link.

Index	Sub-index	Off-set	Access Rights	Length	Index name	Parameter	Type	Values
0x03	1	0	R / W	1 octet	Data Storage Index	Data storage cmd	UIntegerT8	
	2	8	RO	1 octet		State property	UIntegerT8	
	3	16	RO	4 octets		Data Storage Size	UIntegerT32	
	4	48	RO	4 octets		Parameter Check-sum	UIntegerT32	
	5	80	RO	41 octets		Index List	OctetStringT	

12.4.3 Device access locks

Le paramètre **Device access locks** permet de gérer l'accès aux paramètres.

Index	Sub-index	Off-set	Access Rights	Length	Index name	Parameter	Type	Values
0x0C	1	0	R / W	1 bit	Device access locks	Parameter (write) access	BooleanT	0
								1
	2	1	R / W	1 bit		Data storage	BooleanT	0
								1
	3	2	R / W	1 bit		Local parameterization	BooleanT	0
								1
	4	3	R / W	1 bit		Local user interface	BooleanT	0
								1

Description des valeurs de paramètres

Nom de l'index	Paramètre	Valeurs	Description
Device access locks	Local user interface	0	Déverrouiller l'accès en écriture
		1	Verrouiller l'accès en écriture
	Data storage	0	Déverrouiller l'enregistrement de données de paramétrage dans le maître IO-Link
		1	Verrouiller l'enregistrement de données de paramétrage dans le maître IO-Link
	Local parameterization	0	Déverrouiller le paramétrage local
		1	Verrouiller le paramétrage local
	Local user interface	0	Déverrouiller l'interface utilisateur locale
		1	Verrouiller l'interface utilisateur locale

12.4.4 Profile Characteristics

Le paramètre **Profile Characteristics** permet d'indiquer les Device Profile ID, Common Application Profile ID et Function Class ID pris en charge.

Index	Sub-index	Off-set	Access Rights	Length	Index name	Parameter	Type	Values
0x0D	0	0	RO	8 octets	Profile Characteristics		ArrayT	0x8000
								0x8002
								0x8003
								0x8100

Description des valeurs de paramètres

Nom de l'index	Paramètre	Valeurs	Description
Profile Characteristics		0x8000	Objets d'identification de l'appareil
		0x8002	Représentation des données de processus
		0x8003	Diagnostic
		0x8100	Identification externe

12.4.5 ProcessData Input Descriptor

Le paramètre **ProcessData Input Descriptor** permet de décrire le format des données de processus. Le maître obtient ainsi des informations sur les données de processus sans IODD.

Index	Sub-index	Off-set	Access Rights	Length	Index name	Parameter	Type	Values
0x0E	0	0	RO	3 octets	ProcessData Input Descriptor		ArrayT	0x00 0x03 0x01

Description des valeurs de paramètres

Nom de l'index	Paramètre	Valeurs	Description
ProcessData Input Descriptor		0x00	Décalage de bit
		0x03	Longueur de type
		0x01	Type de données -> BoolT

12.4.6 ProcessData Output Descriptor

Le paramètre **ProcessData Output Descriptor** permet de décrire le format des données de processus. Le maître obtient ainsi des informations sur les données de processus sans IODD.

Index	Sub-index	Off-set	Access Rights	Length	Index name	Parameter	Type	Values
0x0F	0	0	RO	3 octets	ProcessData Output Descriptor		ArrayT	0x00 0x04 0x01

Description des valeurs de paramètres

Nom de l'index	Paramètre	Valeurs	Description
ProcessData Output Descriptor		0x00	Décalage de bit
		0x04	Longueur de type
		0x01	Type de données -> BoolT

12.4.7 Vendor name

Le paramètre **Vendor name** permet de lire le nom du fabricant au format ASCII.

Index	Sub-index	Off-set	Access Rights	Length	Index name	Parameter	Type	Values
0x10	0	0	RO	5 octets	Vendor name		StringT	« GEMUE »

12.4.8 Product Name

Le paramètre **Product name** permet de lire le nom du produit au format ASCII.

Index	Sub-index	Off-set	Access Rights	Length	Index name	Parameter	Type	Values
0x12	0	0	RO	14 octets	Product Name		StringT	« eSyStep On/Off »

12.4.9 Product ID

Le paramètre **Product ID** permet de lire l'ID du produit au format ASCII.

Index	Sub-index	Off-set	Access Rights	Length	Index name	Parameter	Type	Values
0x13	0	0	RO	14 octets	Product ID		StringT	« eSyStep On/Off »

12.4.10 Serial number

Le paramètre **Serial number** permet de lire le numéro de série de l'appareil.

Le numéro de série se compose du numéro de reprise à 8 chiffres, d'une barre oblique et d'un index à 4 chiffres.

Index	Sub-index	Off-set	Access Rights	Length	Index name	Parameter	Type	Values
0x15	0	0	RO	13 octets	Serial number		StringT	« XXXXXXXX/YYYY »

12.4.11 Hardware revision

Le paramètre **Hardware revision** permet de lire la version des circuits imprimés.

La version du matériel est affichée sous la forme du numéro de version à 2 chiffres du sous-ensemble de base et du numéro de version à 2 chiffres du sous-ensemble du régulateur ou Tout ou Rien.

Index	Sub-index	Off-set	Access Rights	Length	Index name	Parameter	Type	Values
0x16	0	0	RO	10 octets	Hardware revision		StringT	« Rev. XX/XX »

12.4.12 Firmware Revision

Le paramètre **Firmware revision** permet de lire la version du logiciel.

Index	Sub-index	Off-set	Access Rights	Length	Index name	Parameter	Type	Values
0x17	0	0	RO	9 octets	Firmware Revision		StringT	« V X.X.X.X »

12.4.13 Application specific tag

Le paramètre **Application specific tag** permet d'enregistrer un texte de 32 caractères de long dans l'appareil.

Par exemple l'emplacement de montage, la fonction, la date de montage,...

Index	Sub-index	Off-set	Access Rights	Length	Index name	Parameter	Type	Values
0x18	0	0	R / W	32 octets	Application specific tag		StringT	« ***** »

12.4.14 Function tag

Le paramètre **Function tag** permet d'enregistrer un texte de 32 caractères de long dans l'appareil.

Par exemple l'emplacement de montage, la fonction, la date de montage,...

Index	Sub-index	Off-set	Access Rights	Length	Index name	Parameter	Type	Values
0x19	0	0	R / W	32 octets	Function tag		StringT	« ***** »

12.4.15 Location tag

Le paramètre **Location tag** permet d'enregistrer un texte de 32 caractères de long dans l'appareil.

Par exemple l'emplacement de montage, la fonction, la date de montage,...

Index	Sub-index	Off-set	Access Rights	Length	Index name	Parameter	Type	Values
0x1A	0	0	R / W	32 octets	Location tag		StringT	« ***** »

12.4.16 Device Status

Le paramètre **Device Status** permet de lire l'état simplifié de l'appareil.

Index	Sub-index	Off-set	Access Rights	Length	Index name	Parameter	Type	Values
0x24	0	0	RO	1 octet	Device Status		uint: 8	0
								2
								4

Description des valeurs de paramètres

Nom de l'index	Paramètre	Valeurs	Description
Device Status		0	La vanne fonctionne correctement
		2	La vanne fonctionne hors spécification
		4	La vanne est à l'état de défaut

12.4.17 Detailed Device Status

Le paramètre **Detailed Device Status** permet de lire l'état détaillé de l'appareil. Les valeurs du tableau correspondent aux événements IO-Link (voir chapitre 12.5 Events).

Index	Sub-index	Off-set	Access Rights	Length	Index name	Parameter	Type	Values
0x25	0	0	RO	39 octets	Detailed Device Status		ArrayT	Voir chapitre 12.5 Events

Description des valeurs de paramètres

Nom de l'index	Paramètre	Valeurs	Description
Detailed Device Status			Voir chapitre 12.5 Events

12.4.18 Actuator size

Le paramètre **Actuator size** permet de lire la taille d'actionneur sous forme de nombre.

Index	Sub-index	Offset	Access Rights	Length	Index name	Parameter	Type	Default	Values
0x40	0	0	RO	2 bits	Actuator size		uint: 8	Dépend de la taille d'actionneur utilisée	0 → size 0 1 → size 1 2 → size 2

12.4.19 Function digital inputs

Le paramètre **Function digital inputs** permet de configurer les fonctions des entrées digitales.

Index	Sub-index	Offset	Access Rights	Length	Index name	Parameter	Type	Default	Values
0x4B	1	0	R / W	3 bits	Function digital inputs	Input 1	uint:8	1	0
									1
									2
									3
									4
	2	8	R / W	3 bits		Input 2	uint:8	2	0
									1
									2
									3
									4

Description des valeurs de paramètres

Nom de l'index	Paramètre	Valeurs	Description
Function digital inputs	Input 1	0	(Off) L'entrée n'a aucune fonction.
		1	(Open) L'actionneur se déplace dans la direction Ouverte à la réception du signal correspondant. Si l'autre entrée (Digital Input 2) est configurée comme « Close », l'actionneur s'arrête lorsque les entrées ne sont pas actionnées. Si l'autre entrée n'est pas configurée comme « Close », l'actionneur se déplace automatiquement dans la direction Fermée lorsque l'entrée « Open » n'est pas actionnée.
		2	(Close) L'actionneur se déplace dans la direction Fermée à la réception du signal correspondant. Si l'autre entrée (Digital Input 2) est configurée comme « Open », l'actionneur s'arrête lorsque les entrées ne sont pas actionnées. Si l'autre entrée n'est pas configurée comme « Open », l'actionneur se déplace automatiquement dans la direction Ouverte lorsque l'entrée « Close » n'est pas actionnée.
		3	(Safe / On) L'appareil gagne sa position de sécurité. Lorsqu'un signal est actif, l'appareil fonctionne normalement. Lorsque le signal disparaît, l'appareil gagne la position de sécurité. La position de sécurité se définit au moyen du paramètre Error Action (Index 0x4F (voir 'Error Action')).
		4	(Init) L'entrée peut être utilisée comme entrée d'initialisation.
	Input 2	0	(Off) L'entrée n'a aucune fonction.
		1	(Open) L'actionneur se déplace dans la direction Ouverte à la réception du signal correspondant. Si l'autre entrée (Digital Input 1) est configurée comme « Close », l'actionneur s'arrête lorsque les entrées ne sont pas actionnées. Si l'autre entrée n'est pas configurée comme « Close », l'actionneur se déplace automatiquement dans la direction Fermée lorsque l'entrée « Open » n'est pas actionnée.
		2	(Close) L'actionneur se déplace dans la direction Fermée à la réception du signal correspondant. Si l'autre entrée (Digital Input 1) est configurée comme « Open », l'actionneur s'arrête lorsque les entrées ne sont pas actionnées. Si l'autre entrée n'est pas configurée comme « Open », l'actionneur se déplace automatiquement dans la direction Ouverte lorsque l'entrée « Close » n'est pas actionnée.
		3	(Safe / On) L'appareil gagne sa « position de sécurité ». Lorsqu'un signal est actif, l'appareil fonctionne normalement. Lorsque le signal disparaît, l'appareil gagne la position de sécurité. La position de sécurité se définit au moyen du paramètre Error Action (Index 0x4F (voir 'Error Action')).
		4	(Init) L'entrée peut être utilisée comme entrée d'initialisation.

12.4.20 Function digital in- / output 1

Le paramètre **Function digital In- / Output 1** (Subindex 1) permet de régler la fonction de l'entrée / la sortie.

Index	Sub-index	Offset	Access Rights	Length	Index name	Parameter	Type	Default	Values
0x4C	1	0	R / W	3 bits	Function digital in- / output 1	In- / output 1	uint:8	4	0
									1
									2
									3
									4
	2	8	R / W	3 bits		Type in- / output 1	uint:8	0	0
									1
									2

Description des valeurs de paramètres

Nom de l'index	Paramètre	Valeurs	Description
Function digital in- / output 1	In- / output	0	(Output Open) Émission d'un signal avec la position de vanne correspondante. La détection de la position Open dépend du réglage du paramètre Position Feedback (Index 0x51 (voir « Actuator position feedback », page 57)) et nécessite une initialisation correcte.
		1	(Output Close) Émission d'un signal avec la position de vanne correspondante. La détection de la position Close dépend du réglage du paramètre Position Feedback (Index 0x51 (voir « Actuator position feedback », page 57)) et nécessite une initialisation correcte.
		2	(Output Error) Indiquer uniquement la détection d'erreur.
		3	(Output Error & Warning) Indiquer les erreurs et les avertissements.
		4	(Input Init) Configuration de l'entrée / la sortie comme entrée d'initialisation.
	Type in- / output	0	(Push-Pull) Configuration de la sortie comme Push-Pull.
		1	(NPN) Configuration de la sortie comme NPN.
		2	(PNP) Configuration de la sortie comme PNP.

12.4.21 Function digital output 2

Le paramètre **Function digital output 2** permet de régler la fonction de la sortie.

Index	Sub-index	Offset	Access Rights	Length	Index name	Parameter	Type	Default	Values
0x4D	0	0	R / W	2 bits	Function digital output 2		uint:8	2	0
									1
									2
									3

Description des valeurs de paramètres

Nom de l'index	Paramètre	Valeurs	Description
Function digital output		0	(Output Open) Émission d'un signal avec la position de vanne correspondante. La détection de la position Open dépend du réglage du paramètre Position Feedback (Index 0x51 (voir « Actuator position feedback », page 57)) et nécessite une initialisation correcte.
		1	(Output Close) Émission d'un signal avec la position de vanne correspondante. La détection de la position Close dépend du réglage du paramètre Position Feedback (Index 0x51 (voir « Actuator position feedback », page 57)) et nécessite une initialisation correcte.
		2	(Output Error) Indiquer uniquement la détection d'erreur.
		3	(Output Error & Warning) Indiquer les erreurs et les avertissements.

12.4.22 Logic digital inputs / outputs

Le paramètre **Logic digital inputs / outputs** permet d'inverser les entrées et sorties.

Index	Sub-index	Off-set	Access Rights	Length	Index name	Parameter	Type	Default	Values
0x4E	1	0	R / W	1 bit	Logic digital inputs / outputs	Input 1	Boolean	0	0
									1
	2	1	R / W	1 bit		Input 2	Boolean	0	0
									1
	3	2	R / W	1 bit		Input / output 1	Boolean	0	0
									1
	4	3	R / W	1 bit		Output 2	Boolean	0	0
									1

Description des valeurs de paramètres

Nom de l'index	Paramètre	Valeurs	Description
Logic digital inputs / outputs	Input 1	0	(Active high) Entrée 1 non inversée.
		1	(Active low) Entrée 1 inversée.
	Input 2	0	(Active high) Entrée 2 non inversée.
		1	(Active low) Entrée 2 inversée.
	Input / output 1	0	(Active high) Entrée / sortie non inversée.
		1	(Active low) Entrée / sortie inversée.
	Output 2	0	(Active high) Sortie non inversée.
		1	(Active low) Sortie inversée.

12.4.23 Error action

Le paramètre **Error action** permet de régler la position de sécurité.

La position de sécurité est gagnée en cas d'apparition d'une erreur, d'une tension d'alimentation trop faible dans la plage 17,8 V à 21,1 V ou de transmission du signal correspondant à Safe / On (voir « Failure counter », page 58).

AVIS

- Exception : l'erreur Device Temperature Over-Run, correspondant à un dépassement de la température admissible du moteur. Lorsque la température admissible est dépassée, le moteur est coupé afin d'éviter un endommagement.

Index	Sub-index	Offset	Access Rights	Length	Index name	Parameter	Type	Default	Values
0x4F	0	0	R / W	2 bits	Error action	Error action	uint:8	2	0
									1
									2

Description des valeurs de paramètres

Nom de l'index	Paramètre	Valeurs	Description
Error action	Error action	0	(Hold) En cas d'erreur, l'actionneur s'arrête à la position actuelle.
		1	(Open) En cas d'erreur, l'actionneur gagne la position Ouverte.
		2	(Close) En cas d'erreur, l'actionneur gagne la position Fermée.

12.4.24 Basic settings

Le paramètre **Basic settings** regroupe différents réglages.

Index	Sub-index	Offset	Access Rights	Length	Index name	Parameter	Type	Default	Values
0x50	1	0	R / W	1 bit	Basic settings	Inversion of LED colours	Boolean	0	0
									1
	2	1	R / W	1 bit		On site initialization	Boolean	0	0
									1
	3	2	R / W	1 bit		Initialization mode	Boolean	0	0
									1
	4	3	R / W	1 bit		IO-Link process data	Boolean	0	0
									1

Description des valeurs de paramètres

Nom de l'index	Paramètre	Valeurs	Description
Basic settings	Inversion of LED colours	0	(Standard) LED Close = verte et Open = jaune (non inversées).
		1	(Inversed) LED Close = jaune et Open = verte (inversées).
	On site initialization	0	(Enabled) Initialisation sur site (voir « Initialisation », page 64) activée.
		1	(Disabled) Initialisation sur site (voir « Initialisation », page 64) désactivée.
	Initialization mode	0	Mode d'initialisation automatique activé.
		1	Mode d'initialisation manuel activé.
	IO-Link process data	0	(Disabled) L'utilisation des données de processus (voir « Données de processus », page 41) IO-Link est désactivée.
		1	(Enabled) L'utilisation des données de processus (voir « Données de processus », page 41) IO-Link est activée.

12.4.25 Actuator position feedback

Le paramètre **Actuator position feedback** permet d'enregistrer des réglages de la détection de position Ouverte et Fermée.

Index	Sub-index	Offset	Access Rights	Length	Index name	Parameter	Type	Default	Values
0x51	1	0	R / W	10 bits	Actuator position feedback	Open request	uint:16	900 (90,0 %)	30 ... 970 (3,0 ... 97,0 %)
	2	16	R / W	10 bits		Close request	uint:16	100 (10,0 %)	30 ... 970 (3,0 ... 97,0 %)
	3	32	RO	10 bits		Open real	uint:16		0 ... 4095
	4	48	RO	10 bits		Close real	uint:16		0 ... 4095

Description des valeurs de paramètres

Nom de l'index	Paramètre	Valeurs	Description
Actuator position feedback	Open request	30 ... 970 (3,0 ... 97,0 %)	Interrogation pour la position de vanne Ouverte
	Close request	30 ... 970 (3,0 ... 97,0 %)	Interrogation pour la position de vanne Fermée
	Open real	0 ... 4095	Position de vanne Ouverte réelle
	Close real	0 ... 4095	Position de vanne Fermée réelle

12.4.26 Initialized positions

Le paramètre **Initialized positions** permet de lire les valeurs analogiques des positions de vanne initialisées.

Index	Sub-index	Offset	Access Rights	Length	Index name	Parameter	Type	Default	Values
0x53	1	0	RO	12 bits	Initialized positions	Open	uint:16	0	0 ... 4092
	2	16	RO	12 bits		Close	uint:16	4092	0 ... 4092
	3	32	RO	12 bits		Stroke	uint:16	0	0 ... 4092

Description des valeurs de paramètres

Nom de l'index	Paramètre	Valeurs	Description
Initialized positions	Open	0 ... 4092	Valeur analogique de la position de vanne Ouverte
	Close	0 ... 4092	Valeur analogique de la position de vanne Fermée
	Stroke	0 ... 4092	Valeur analogique de la course (différence entre positions Ouverte et Fermée).

12.4.27 Calibration positions

Le paramètre **Calibration positions** permet de lire les valeurs du calibrage effectué en usine.

Les valeurs sont des valeurs analogiques du potentiomètre aux fins de course mécaniques de l'actionneur.

Index	Sub-index	Offset	Access Rights	Length	Index name	Parameter	Type	Default	Values
0x55	1	0	RO	12 bits	Calibration positions	Max	uint:16	0	0 ... 4092
	2	16	RO	12 bits		Min	uint:16	4092	0 ... 4092

Description des valeurs de paramètres

Nom de l'index	Paramètre	Valeurs	Description
Calibration positions	Max	0 ... 4092	Lire la valeur analogique du potentiomètre pour la position de fin de course mécanique Ouverte.
	Min	0 ... 4092	Lire la valeur analogique du potentiomètre pour la position de fin de course mécanique Fermée.

12.4.28 Cycle counter

Le paramètre **Cycle counter** permet de compter les cycles de commutation de l'actionneur ou de la vanne.

Pour obtenir un cycle de commutation, la position de fin de course Ouverte puis la position de fin de course Fermée doivent être détectées. Cela signifie également que les cycles ne sont pas comptés en cas d'erreur de programmation/d'initialisation.

Index	Sub-index	Offset	Access Rights	Length	Index name	Parameter	Type	Default	Values
0x56	1	0	R / W	24 bits	Cycle counter	User	uint:24	0	0 ... 16 777 215
	2	32	RO	24 bits		Total	uint:24	0	0 ... 16 777 215

Description des valeurs de paramètres

Nom de l'index	Paramètre	Valeurs	Description
Cycle counter	User	0 ... 16 777 215	Cycles de commutation client (remise à zéro possible)
	Total	0 ... 16 777 215	Total des cycles de commutation (pas de remise à zéro possible)

12.4.29 Failure counter

Le paramètre **Failure counter** permet de compter et d'indiquer les erreurs et événements qui surviennent.

Index	Sub-index	Offset	Access Rights	Length	Index name	Parameter	Type	Default	Values
0x57	1	0	RO	16 bits	Failure counter	Undervoltage	uint: 16	-	0 ... 65 535
	2	16	RO	16 bits		Temperature error	uint: 16	-	0 ... 65 535
	3	32	RO	16 bits		Motor unable to move	uint: 16	-	0 ... 65 535
	4	48	RO	16 bits		Internal error	uint: 16	-	0 ... 65 535
	5	64	RO	16 bits		Emergency power	uint: 16	-	0 ... 65 535
	6	80	RO	16 bits		Potifail open	uint: 16	-	0 ... 65 535
	7	96	RO	16 bits		Potifail close	uint: 16	-	0 ... 65 535
	8	112	RO	16 bits		Overcurrent out 1	uint: 16	-	0 ... 65 535
	9	128	RO	16 bits		Overcurrent out 2	uint: 16	-	0 ... 65 535

Description des valeurs de paramètres

Nom de l'index	Paramètre	Valeurs	Description
Failure counter	Undervoltage	0 ... 65 535	Nombre d'erreurs dues à une tension insuffisante (U < 17,4 V)
	Temperature error	0 ... 65 535	Nombre de coupures de l'actionneur dues à une température excessive du moteur
	Motor unable to move	0 ... 65 535	Nombre d'erreurs de moteur
	Internal error	0 ... 65 535	Nombre d'erreurs internes
	Emergency power	0 ... 65 535	Nombre de cas d'alimentation de secours
	Potifail open	0 ... 65 535	Nombre de déplacements de l'actionneur jusqu'à sa butée mécanique Ouverte.
	Potifail close	0 ... 65 535	Nombre de déplacements de l'actionneur jusqu'à sa butée mécanique Fermée.
	Overcurrent out 1	0 ... 65 535	Nombre de coupures de la sortie 1 en raison d'un courant de sortie trop élevé.
	Overcurrent out 2	0 ... 65 535	Nombre de coupures de la sortie 2 en raison d'un courant de sortie trop élevé.

12.4.30 Analog values

Le paramètre **Analog values** permet de lire différentes valeurs analogiques.

Index	Sub-index	Off-set	Access Rights	Length	Index name	Parameter	Type	Values
0x60	1	0	RO	12 bits	Analog values	Poti	uint:16	0 ... 4095
	2	16	RO	12 bits		Supply voltage	uint:16	0 ... 4095
	3	32	RO	12 bits		Température	uint:16	0 ... 4095

Description des valeurs de paramètres

Nom de l'index	Paramètre	Valeurs	Description
Analog values	Poti	0 ... 4095	Lire la valeur analogique actuelle du potentiomètre.
	Supply voltage	0 ... 4095	Lire la valeur analogique actuelle de tension d'alimentation.
	Température	0 ... 4095	Lire la valeur analogique actuelle du capteur de température.

12.4.31 Operating times

Le paramètre **Operating times** permet de lire les temps de manœuvre actuels de la vanne.

Index	Sub-index	Off-set	Access Rights	Length	Index name	Parameter	Type	Default	Values
0x62	1	0	RO	8 bits	Operating times	Open	uint:8	0	0 ... 255, 0 ... 25,5 s
	2	8	RO	8 bits		Close	uint:8	0	0 ... 255, 0 ... 25,5 s

Description des valeurs de paramètres

Nom de l'index	Paramètre	Valeurs	Description
Operating times	Open	0 ... 255 0 ... 25,5 s	Lire le temps de manœuvre (en dixièmes de seconde) entre les positions de fin de course Fermée et Ouverte.
	Close	0 ... 255 0 ... 25,5 s	Lire le temps de manœuvre (en dixièmes de seconde) entre les positions de fin de course Ouverte et Fermée.

12.4.32 Drive sets

Le paramètre **Drive sets** permet d'influer sur la vitesse de déplacement et la force de l'actionneur lorsque la vanne a été initialisée.

Index	Sub-index	Off-set	Access Rights	Length	Index name	Parameter	Type	Default	Values
0x90	1	0	R / W	2 bits	Drive sets	Speed		3	1 ... 3
	2	8	R / W	3 bits		Force		-	1 ... 6

Description des valeurs de paramètres

Nom de l'index	Paramètre	Valeurs	Description
Drive sets	Speed	1 ... 3	Sélectionner les vitesses pour la plage de déplacement moyenne.
	Force	1 ... 6	Régler la force pour la plage de déplacement moyenne et pour l'étanchéité totale. Préréglée en usine selon le type de vanne.

Vitesse

Taille d'actionneur	Paramètre de réglage	Vitesse moyenne en mm / s
AG0 et AG1	1 (43 %)	1,6
	2 (71 %)	2,3
	3 (100 %)	3,0

Réglages de force

Taille d'actionneur	Paramètre de réglage	Force
AG0 et AG1	1	Force minimale
	6	Force maximale

12.5 Events

Les événements IO-Link suivants peuvent être transmis.

Event	Mode	Type	Code
Device Hardware Fault	App / Disapp	Error	0x5000
Motor Unable To Move	App / Disapp	Error	0x8CE0

Event	Mode	Type	Code
Device Temperature Over-Run	App / Disapp	Warning / Error	0x4210
Emergency power	App / Disapp	Warning	0x5100
Primary Supply Voltage Under-Run	App / Disapp	Error	0x5111
Potifail Close	App / Disapp	Warning	0x8CA5
Potifail Open	App / Disapp	Warning	0x8CA4
Init Fail With No Stroke	App / Disapp	Warning	0x8CA6
Init Fail With Less Stroke	App / Disapp	Warning	0x8CA7
Init Fail After Potifail	App / Disapp	Warning	0x8CA8
Not calibrated	App / Disapp	Warning	0x8CA9
Over Current Output 1	App / Disapp	Warning	0x8CC0
Over Current Output 2	App / Disapp	Warning	0x8CC1
Non Volatile Memory Loss	Single Shot	Warning	0x5011
Parameter changed	Single Shot	Information	0x6350

Description des évènements

Évènement	Description	Cause possible	Dépannage
Device Hardware Fault 0x5000	Cet évènement survient lorsqu'un défaut du matériel est détecté.	Défaut dans la détection de la position de la vanne. La lecture des paramètres n'est plus possible à l'enclenchement de l'appareil.	Contacter le support technique GEMÜ
Motor Unable To Move 0x8CE0	Cet évènement survient lorsque le moteur est bloqué.	La vanne est bloquée (corps étranger coincé dans la vanne, par exemple). Vanne corrodée (grippage). Il n'est plus possible d'atteindre la position de fin de course (après remplacement de la membrane).	Contrôler la vanne Si la vanne est OK, exécuter l'initialisation
Device Temperature Over-Run 0x4210	Cet évènement survient, sous forme d'avertissement ou d'erreur, lorsque la température du moteur atteint un niveau trop élevé.	La régulation fonctionne hors spécification. La température ambiante est trop élevée.	Contrôler la température Régler correctement la régulation (contrôler le temps de marche de l'actionneur)
Emergency Power 0x5100	Cet évènement survient lorsque l'alimentation est trop faible. Cet évènement se déclenche sous forme d'avertissement lorsqu'une tension d'alimentation U_v tombe au-dessous d'une valeur de 21,1 V. (Si la tension d'alimentation tombe au-dessous de 17,4 V, l'évènement Primary Supply Voltage Under-Run (0x5111) se déclenche sous forme d'erreur).	Bloc d'alimentation surchargé. Section du câble d'alimentation trop petite. Câble d'alimentation trop long.	Contrôler l'alimentation
Primary Supply Voltage Under-Run 0x5111	Cet évènement survient lorsque la tension d'alimentation est trop faible.	Bloc d'alimentation surchargé. Section du câble d'alimentation trop petite. Câble d'alimentation trop long.	Contrôler l'alimentation

Évènement	Description	Cause possible	Dépannage
Potifail Close 0x8CA5	Cet évènement survient en cas de lecture d'une position de vanne qui ne peut jamais être atteinte dans la direction « Close ».	Défaut dans la détection de la position de la vanne.	Contrôler la vanne / membrane
		Erreur lors du remplacement d'une membrane (course de la vanne dans une zone incorrecte).	
		L'actionneur n'a pas été monté correctement sur la vanne (course de la vanne dans une zone incorrecte).	
Potifail Open 0x8CA4	Cet évènement survient en cas de lecture d'une position de vanne qui ne peut jamais être atteinte dans la direction « Open ».	Défaut dans la détection de la position de la vanne.	Contrôler la vanne / membrane
		Erreur lors du remplacement d'une membrane (course de la vanne dans une zone incorrecte).	
		L'actionneur n'a pas été monté correctement sur la vanne (course de la vanne dans une zone incorrecte).	
Init Fail 0x8CA6 0x8CA7 0x8CA8	Ces évènements surviennent lorsque l'écart entre les positions Open et Closed déterminé lors de l'initialisation n'est pas plausible.	La vanne est bloquée (corps étranger coincé dans la vanne, par exemple).	Contrôler la vanne Si la vanne est OK, exécuter l'initialisation
		La vanne est corrodée (grip-page).	
		La vanne n'a pas encore été initialisée.	
		L'initialisation a été effectuée sur une vanne qui n'a pas été montée correctement (par exemple montage incorrect de l'axe, de la membrane ou du corps de vanne).	
Not Calibrated 0x8CA9	Cet évènement survient lorsque le calibrage de l'actionneur n'est pas valide. Le calibrage de l'actionneur est effectué en usine.		Contacteur le support technique GEMÜ
Over Current Output 1 0x8CC0	Cet évènement survient en présence d'un court-circuit sur la broche 5 (entrée digitale / sortie digitale).	Isolation du câble d'alimentation endommagée.	Contrôler le câble d'alimentation
		Configuration incorrecte de la broche.	Contrôler la configuration de la broche
		Câblage incorrect de la broche.	Contrôler le câblage de la broche
Over Current Output 2 0x8CC1	Cet évènement survient en présence d'un court-circuit sur la broche 6 (sortie digitale (IO-Link)).	Isolation du câble d'alimentation endommagée.	Contrôler le câble d'alimentation
		Câblage incorrect de la broche.	Contrôler le câblage de la broche
Non Volatile Memory Loss 0x5011	Cet évènement survient en cas de détection, au démarrage de l'actionneur, d'une modification accidentelle de données spécifiques dans la mémoire de valeurs fixes de l'actionneur.	Enregistrement de valeurs dans la mémoire de valeurs fixes lors d'une panne de tension (eSyStep Tout ou Rien n'a pas de mémoire tampon pour les coupures de courant).	Dans le cas de cet évènement, il s'agit de données non critiques. Le fonctionnement de l'actionneur n'est pas compromis

Évènement	Description	Cause possible	Dépannage
Parameter Changed 0x6350	Cet évènement survient en cas de détection, au démarrage de l'actionneur, d'une modification accidentelle des données de configuration dans la mémoire de valeurs fixes de l'actionneur. Les valeurs par défaut des données de configuration modifiées sont rétablies. Cet évènement sert à signaler les modifications intervenant dans les données de configuration.	Enregistrement de valeurs dans la mémoire de valeurs fixes lors d'une panne de tension (eSyStep Tout ou Rien n'a pas de mémoire tampon pour les coupures de courant).	Contrôler la configuration de l'actionneur

13 Utilisation

13.1 Initialisation

Une initialisation doit être effectuée dans les situations suivantes :

- Montage ultérieur du répéteur de position
- Démontage ou remplacement de l'entraînement
- Remplacement des éléments d'étanchéité

Si la vanne de processus est entièrement montée en usine, l'initialisation est déjà effectuée.

L'initialisation peut être effectuée par les méthodes suivantes :

- Initialisation sur place
- Initialisation via IO-Link
- Initialisation via une entrée numérique configurable (l'entrée numérique doit être réglée sur "Init")

13.1.1 Initialisation des fins de course sur site

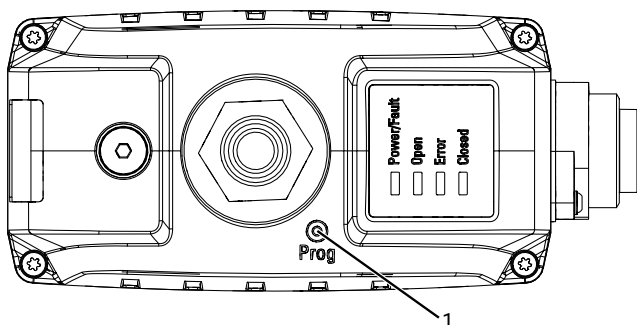

1. Brancher la tension d'alimentation.
2. Maintenir un court instant (>100 ms) l'électroaimant à la position repérée par le marquage PROG 1 sur le couvercle du boîtier.
 - ⇒ Les LED OPEN et CLOSED clignotent en alternance.
3. La vanne se met automatiquement en position Ouverte.
4. La vanne se met automatiquement en position Fermée.
5. Le mode d'initialisation est automatiquement désactivé.
6. Les fins de course sont réglées.

13.1.2 Initialisation des fins de course via IO-Link

1. Sélectionner le mode d'initialisation automatique (données de paramétrage « Initialization Mode »).
2. Activer un court instant (>100 ms) le mode d'initialisation (données de processus « Selection of operating mode »).
 - ⇒ Les LED OPEN et CLOSED clignotent en alternance.
3. La vanne se met automatiquement en position Ouverte.
4. La vanne se met automatiquement en position Fermée.
5. Le mode d'initialisation est automatiquement désactivé.
6. Les fins de course sont réglées.

13.2 Commande manuelle de secours

Ouvrir, actionner et fermer la commande manuelle de secours avec une clé Allen (ouv. de 3 mm).

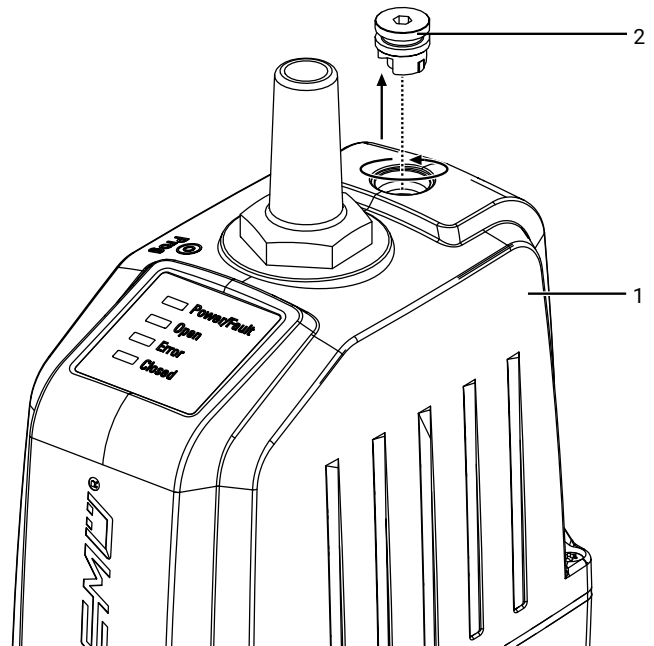

1. Dévisser le bouchon 2 du couvercle 1 dans le sens contraire des aiguilles d'une montre et le retirer.

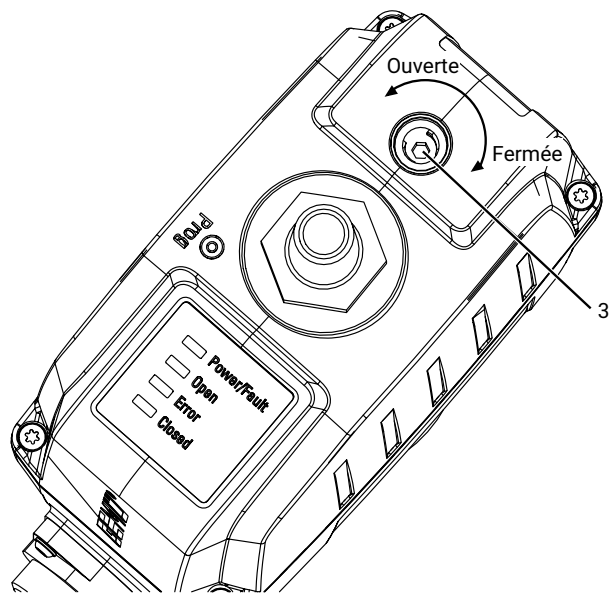

2. Actionner la commande manuelle de secours 3 avec une clé Allen (ouv. de 3 mm).
 - ⇒ Tourner dans le sens des aiguilles d'une montre pour fermer la vanne.
 - ⇒ Tourner dans le sens contraire des aiguilles d'une montre pour ouvrir la vanne.

14 Révision et entretien

⚠ AVERTISSEMENT

Robinetteries sous pression !

- ▶ Risque de blessures extrêmement graves ou danger de mort
- Mettre l'installation hors pression.
- Vidanger entièrement l'installation.

⚠ ATTENTION

Utilisation de mauvaises pièces détachées !

- ▶ Endommagement du produit GEMÜ
- ▶ La responsabilité du fabricant et la garantie sont annulées
- Utiliser uniquement des pièces d'origine GEMÜ.

⚠ ATTENTION



Éléments d'installation chauds !

- ▶ Risques de brûlures
- N'intervenir que sur une installation que l'on a laissé refroidir.

AVIS

Travaux d'entretien exceptionnels !

- ▶ Endommagement du produit GEMÜ
- Les travaux d'entretien ou de réparation qui ne sont pas décrits dans la notice d'utilisation ne doivent pas être effectués sans consultation préalable du fabricant.

L'exploitant doit effectuer des contrôles visuels réguliers des produits GEMÜ en fonction des conditions d'utilisation et du potentiel de risque, afin de prévenir les fuites et les dommages.

De même, le produit doit être démonté à des intervalles appropriés et contrôlé pour s'assurer de l'absence d'usure.

1. Confier les travaux d'entretien et de maintenance au personnel qualifié et formé.
2. Utiliser l'équipement de protection adéquat conformément aux règlements de l'exploitant de l'installation.
3. Mettre l'installation ou une partie de l'installation hors service.
4. Prévenir toute remise en service de l'installation ou d'une partie de l'installation.
5. Mettre l'installation ou une partie de l'installation hors pression.
6. Actionner quatre fois par an les produits GEMÜ qui restent toujours à la même position.
7. Sur demande, il est possible de réinitialiser le compteur de fins de course **User**, après un entretien ou d'autres modifications sous le paramètre Cycle Counter.

14.1 Pièces détachées

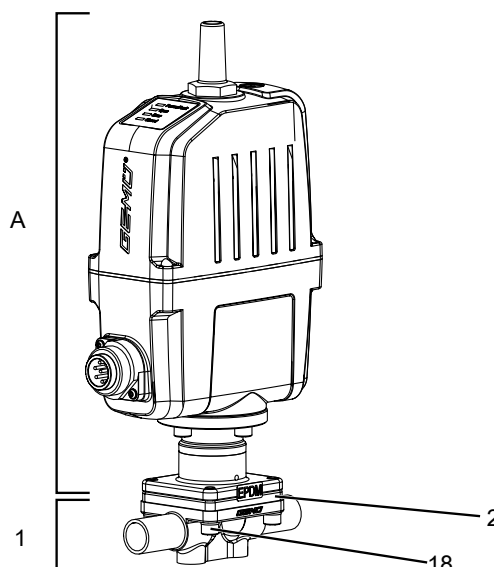

Repère	Désignation	Désignation de commande
A	Actionneur	9639...
1	Corps de vanne	K600...
2	Membrane	600...M...
18	Vis	639...S30...

14.2 Démontage de l'actionneur

1. Mettre l'actionneur **A** en position d'ouverture.
2. Desserrer en croix les éléments de fixation entre l'actionneur **A** et le corps de vanne **1** et les retirer.
3. Enlever l'actionneur **A** du corps de vanne **1**.
4. Mettre l'actionneur **A** en position de fermeture.
5. Nettoyer toutes les pièces pour en retirer les saletés (en veillant à ne pas endommager les pièces).
6. Vérifier l'absence de dommages sur toutes les pièces, les remplacer si nécessaire (utiliser uniquement des pièces d'origine GEMÜ).

14.3 Démontage de la membrane

1. Démonter l'actionneur **A** (voir chapitre « Démontage de l'actionneur »).
2. Dévisser la membrane.
 - ⇒ Attention : En fonction de la version, il se peut que le sabot tombe.
3. Nettoyer toutes les pièces pour en retirer les saletés (en veillant à ne pas endommager les pièces).
4. Vérifier l'absence de dommages sur toutes les pièces, les remplacer si nécessaire (utiliser uniquement des pièces d'origine GEMÜ).

14.4 Montage du sabot

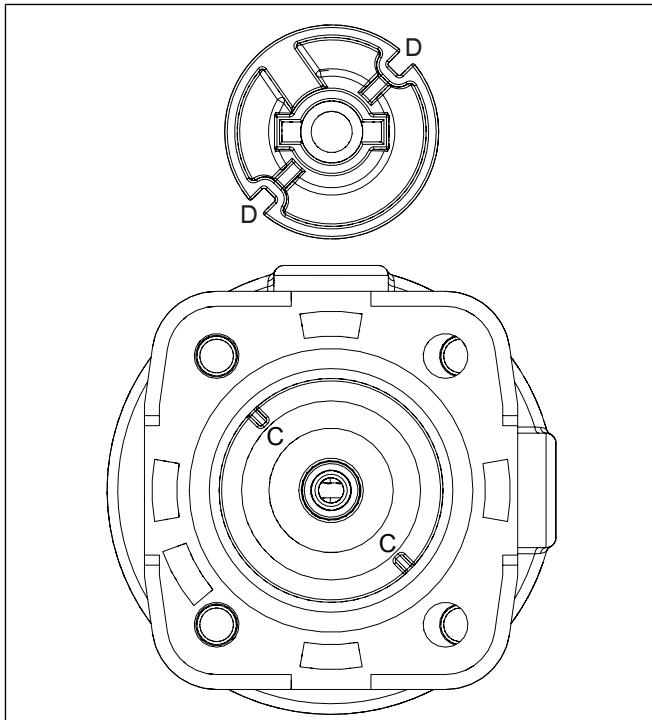
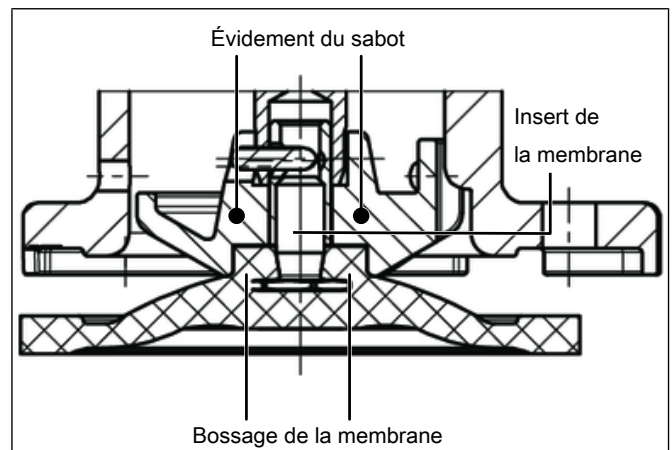

Fig. 5: Illustration à titre d'exemple

1. Poser le sabot libre sur l'axe de l'actionneur.
 2. Enfoncer les évidements **D** dans les guides **C**.
- ⇒ Le sabot doit pouvoir être déplacé facilement entre les guides.

14.5 Montage de la membrane

14.5.1 Montage de la membrane concave



1. Mettre l'actionneur **A** en position de fermeture.
2. Monter le sabot (voir chapitre « Montage du sabot »).
3. Vérifier que le sabot se trouve bien dans les guides.
4. Visser la nouvelle membrane à la main dans le sabot.
5. Vérifier que le bossage de la membrane se trouve bien dans l'évidement du sabot.
6. En cas de difficultés lors de la mise en place, contrôler le filetage et remplacer les pièces endommagées.
7. Lorsqu'une nette résistance devient sensible, dévisser la membrane jusqu'à ce que ses orifices de vissage soient alignés sur ceux de l'actionneur.
8. Orienter parallèlement la surface d'appui du sabot et de la membrane.

14.6 Montage de l'actionneur

AVIS

Les membranes se tassent au fil du temps !

- Fuites
- Après le démontage/montage du produit, vérifier le serrage des vis et des écrous du côté du corps et les resserrer si nécessaire.
- Resserrer les vis et les écrous au plus tard après la première procédure de stérilisation.



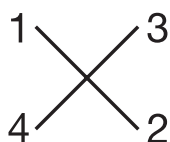





























































1. Mettre l'actionneur **A** en position d'ouverture.
2. Poser l'actionneur **A**, membrane en place, sur le corps de vanne **1**.
3. Serrer les vis, rondelles et écrous à la main.
 - ⇒ Les éléments de fixation peuvent varier en fonction de la taille de membrane et/ou de la version du corps de vanne.
4. Mettre l'actionneur **A** en position de fermeture.
5. Ouvrir l'actionneur **A** d'environ 20 %.
6. Serrer alternativement et en croix les vis avec les écrous.



7. Veiller à une compression homogène de la membrane (environ 10 à 15 %).
 - ⇒ La compression homogène se remarque au renflement homogène à l'extérieur.
 - Attention** : dans le cas de la membrane code 5M (membrane convexe), la feuille PTFE et la membrane d'appui EPDM doivent toucher le corps de vanne en position plane et parallèle.
8. Vérifier l'étanchéité et le fonctionnement de la vanne complètement assemblée.
9. Exécuter l'initialisation.

15 Dépannage

15.1 Message d'erreur LED

Fonction	Power / Fault	Open	Error	Closed
Tension d'alimentation trop faible				
	Rouge			
Mise à jour du logiciel				
Erreur interne				
Le produit n'est pas calibré				
Le moteur ne bouge pas				
Le produit n'est pas initialisé				
		Open et Closed clignotent en alternance		
Erreur de température				
Fonctionnement sur alimentation de secours, position Ouverte				
	Rouge			
Fonctionnement sur alimentation de secours, position Fermée				
	Rouge			
Fonctionnement sur alimentation de secours, position inconnue				
	Rouge			
Butée mécanique, position Ouverte				
Butée mécanique, position Fermée				
Coupure de la communication IO-Link				
Entretien nécessaire, position Ouverte				
Entretien nécessaire, position Fermée				
Entretien nécessaire, position inconnue				

15.2 Dépannage

Erreur	Cause possible	Dépannage
Le produit n'est pas étanche en ligne (il ne se ferme pas ou pas complètement)	Aucune initialisation n'a été effectuée après le remplacement de la membrane	Initialiser le produit
	Corps étranger entre membrane d'étanchéité et corps de vanne	Démonter l'actionneur, enlever le corps étranger, vérifier l'absence de dommages sur la membrane d'étanchéité et le corps de vanne, remplacer les pièces endommagées le cas échéant
	Corps de vanne non étanche, voire endommagé	Contrôler l'intégrité du corps de vanne, le remplacer le cas échéant
	Membrane d'étanchéité défectueuse	Contrôler l'intégrité de la membrane d'étanchéité, la remplacer le cas échéant
Le produit n'est pas étanche en ligne (il ne se ferme pas ou pas complètement)	Pression de service trop élevée	Utiliser le produit à la pression de service indiquée sur la fiche technique
Le produit ne s'ouvre pas ou pas complètement	Aucune initialisation n'a été effectuée après le remplacement de la membrane	Initialiser le produit
	Actionneur défectueux	Remplacer l'actionneur
	Montage incorrect de la membrane d'étanchéité	Démonter l'actionneur, contrôler le montage de la membrane, remplacer la membrane d'étanchéité le cas échéant
	Pression de service trop élevée	Utiliser le produit à la pression de service indiquée sur la fiche technique
	Corps étranger dans le produit	Démonter et nettoyer le produit
	La conception de l'actionneur ne convient pas aux conditions d'utilisation	Utiliser l'actionneur conçu pour les conditions d'utilisation
	Tension d'alimentation pas appliquée	Appliquer la tension d'alimentation
	Extrémités de câble mal câblées	Câbler correctement les extrémités de câble
Le produit ne se ferme pas ou pas complètement	La conception de l'actionneur ne convient pas aux conditions d'utilisation	Utiliser l'actionneur conçu pour les conditions d'utilisation
	Corps étranger dans le produit	Démonter et nettoyer le produit
	Tension d'alimentation pas appliquée	Appliquer la tension d'alimentation
Le produit n'est pas étanche entre l'actionneur et le corps de vanne	Montage incorrect de la membrane d'étanchéité	Démonter l'actionneur, contrôler le montage de la membrane, remplacer la membrane d'étanchéité le cas échéant
	Vis desserrées entre corps de vanne et actionneur	Serrer les vis entre corps de vanne et actionneur
	Membrane d'étanchéité défectueuse	Contrôler l'intégrité de la membrane d'étanchéité, la remplacer le cas échéant
	Actionneur / corps de vanne endommagé	Remplacer l'actionneur / le corps de vanne
Le produit n'est pas étanche entre la bride de l'actionneur et le corps de vanne	Pièces de fixation desserrées	Resserrer les pièces de fixation
	Corps de vanne/actionneur endommagé	Remplacer le corps de vanne/l'actionneur
Corps de vanne du produit GEMÜ non étanche	Corps de vanne du produit GEMÜ défectueux ou corrodé	Contrôler l'intégrité du corps de vanne du produit GEMÜ, le remplacer si nécessaire
Corps du produit GEMÜ non étanche	Montage non conforme	Contrôler le montage du corps de vanne sur la tuyauterie
Liaison corps de vanne - tuyauterie non étanche	Montage non conforme	Contrôler le montage du corps de vanne sur la tuyauterie

16 Démontage de la tuyauterie

1. Procéder au démontage dans l'ordre inverse du montage.
2. Dévisser le/les câble(s).
3. Démonter le produit. Respecter les mises en garde et les consignes de sécurité.

17 Mise au rebut

1. Tenir compte des adhérences résiduelles et des émissions gazeuses des fluides infiltrés.
2. Toutes les pièces doivent être éliminées dans le respect des prescriptions de mise au rebut / de protection de l'environnement.

18 Retour

En raison des dispositions légales relatives à la protection de l'environnement et du personnel, il est nécessaire que vous remplissiez intégralement la déclaration de retour et la joignez signée aux documents d'expédition. Le retour ne sera traité que si cette déclaration a été intégralement remplie. Si le produit n'est pas accompagné d'une déclaration de retour, nous procédons à une mise au rebut payante et n'accordons pas d'avoir/n'effectuons pas de réparation.

1. Nettoyer le produit.
2. Demander une fiche de déclaration de retour à GEMÜ.
3. Remplir intégralement la déclaration de retour.
4. Envoyer le produit à GEMÜ accompagné de la déclaration de retour remplie.

19 Déclaration d'incorporation UE au sens de la Directive Machines 2006/42/CE, annexe II B



Déclaration d'incorporation UE

au sens de la Directive Machines 2006/42/CE, annexe II B

Nous, la société GEMÜ Gebr. Müller Apparatebau GmbH & Co. KG
Fritz-Müller-Straße 6-8
D-74653 Ingelfingen-Criesbach

déclarons par la présente, sous notre seule responsabilité, que le produit indiqué ci-après est conforme aux exigences essentielles de santé et sécurité pertinentes définies dans l'annexe I de la directive susmentionnée.

Produit : GEMÜ 639
Nom du produit : Vanne à membrane à commande motorisée
Les exigences essentielles de santé et sécurité pertinentes suivantes de la Directive Machines 2006/42/CE, annexe I, s'appliquent et sont satisfaites : 1.1.2.; 1.1.3.; 1.1.5.; 1.3.2.; 1.3.4.; 1.3.7.; 1.3.8.; 1.5.1.; 1.5.13.; 1.5.2.; 1.5.4.; 1.5.6.; 1.5.7.; 1.5.8.; 1.6.1.; 1.6.3.; 1.6.5.; 1.7.1.; 1.7.1.1.; 1.7.2.; 1.7.3.; 1.7.4.; 1.7.4.1.; 1.7.4.2.; 1.7.4.3.
Les normes harmonisées suivantes ont été appliquées (entièrement ou en partie) : EN ISO 12100:2010

De plus, nous déclarons que la documentation technique pertinente a été constituée conformément à l'annexe VII, partie B.

Le fabricant s'engage à transmettre, à la suite d'une demande dûment motivée des autorités nationales, la documentation technique pertinente concernant la quasi-machine. Cette transmission se fait par voie électronique.

Ceci ne porte pas préjudice aux droits de propriété intellectuelle.

La quasi-machine ne doit pas être mise en service avant que la machine finale dans laquelle elle doit être incorporée ait été déclarée conforme aux dispositions pertinentes de la Directive Machines 2006/42/CE, le cas échéant.

M. Barghoorn
Directeur Technique Globale

Ingelfingen, le 16/06/2023

GEMÜ Gebr. Müller Apparatebau GmbH & Co. KG
Fritz-Müller-Straße 6-8 D-74653 Ingelfingen-Criesbach

www.gemu-group.com
info@gemue.de

20 Déclaration de conformité UE selon 2014/68/UE (Directive des Équipements Sous Pression)



Déclaration de conformité UE
selon 2014/68/UE (Directive des Équipements Sous Pression)

Nous, la société GEMÜ Gebr. Müller Apparatebau GmbH & Co. KG
Fritz-Müller-Straße 6-8
D-74653 Ingelfingen-Criesbach

déclarons par la présente, sous notre seule responsabilité, que le produit indiqué ci-après est conforme aux dispositions de la directive susmentionnée.

Produit : GEMÜ 639
Nom du produit : Vanne à membrane à commande motorisée
Organisme notifié : TÜV Rheinland Industrie Service GmbH
Am Grauen Stein 1
51105 Köln

Numéro d'identification de l'organisme notifié : 0035

N° du certificat d'assurance de la qualité : 01 202 926/Q-02 0036

Procédure d'évaluation de la conformité : Module H1

Les normes harmonisées suivantes ont été appliquées (entièrement ou en partie) : EN 13397:2001

Remarque relative aux produits d'un diamètre nominal \leq DN 25 :

Les produits sont développés et fabriqués selon les propres standards de qualité et procédures de GEMÜ, lesquels satisfont aux exigences des normes ISO 9001 et ISO 14001. Conformément à l'article 4, paragraphe 3 de la Directive des Équipements Sous Pression 2014/68/UE, les produits ne doivent pas porter de marquage CE.

Autres normes appliquées / remarques :

- AD 2000

M. Barghoorn
Directeur Technique Globale

Ingelfingen, le 16/06/2023

GEMÜ Gebr. Müller Apparatebau GmbH & Co. KG
Fritz-Müller-Straße 6-8 D-74653 Ingelfingen-Criesbach

www.gemu-group.com
info@gemu.de

21 Déclaration de conformité UE selon 2014/30/UE (Directive CEM)



Déclaration de conformité UE

selon 2014/30/UE (Directive CEM)

Nous, la société

GEMÜ Gebr. Müller Apparatebau GmbH & Co. KG
Fritz-Müller-Straße 6-8
D-74653 Ingelfingen-Criesbach

déclarons par la présente, sous notre seule responsabilité, que le produit indiqué ci-après est conforme aux dispositions de la directive susmentionnée.

Produit :

GEMÜ 639

Nom du produit :

Vanne à membrane à commande motorisée

Les normes harmonisées suivantes ont été appliquées (entièrement ou en partie) :

EN 61000-6-4:2007/A1:2011; EN 61000-6-2:2005/AC:2005

M. Barghoorn
Directeur Technique Globale

Ingelfingen, le 16/06/2023

22 Déclaration de conformité UE selon 2011/65/UE (directive RoHS)



Déclaration de conformité UE

selon 2011/65/UE (directive RoHS)

Nous, la société GEMÜ Gebr. Müller Apparatebau GmbH & Co. KG
Fritz-Müller-Straße 6-8
D-74653 Ingelfingen-Criesbach

déclarons par la présente, sous notre seule responsabilité, que le produit indiqué ci-après est conforme aux dispositions de la directive susmentionnée.

Produit : GEMÜ 639
Nom du produit : Vanne à membrane à commande motorisée
Les normes harmonisées suivantes ont été appliquées (entièrement ou en partie) : EN IEC 63000:2018

M. Barghoorn
Directeur Technique Globale
Ingelfingen, le 16/06/2023



GEMÜ Gebr. Müller Apparatebau GmbH & Co. KG
Fritz-Müller-Straße 6-8 D-74653 Ingelfingen-Criesbach
Tél. +49 (0)7940 123-0 · info@gemu.de
www.gemu-group.com

Sujet à modification

02.2024 | 88752194